

Indicii producției industriale — serie brută în județul Bacău

Producția industrială totală realizată în luna NOIEMBRIE 2024 a crescut cu +2,7% în serie brută față de media anului 2023. Comparativ cu luna NOIEMBRIE 2023 producția industrială totală a fost mai mică cu -4,1%, iar față de luna OCTOMBRIE 2024 aceasta a scăzut cu -5,9%.

În perioada 1.01.-30.11.2024 producția industrială totală a scăzut față de perioada corespunzătoare din anul 2023 cu -0,5%, datorită scăderilor înregistrate în industria prelucrătoare.

Indicii producției industriale pentru județul Bacău

- procente -

	Serie brută ¹⁾			
	NOIEMBRIE 2024 față de:			1.01.2024-30.11.2024 față de 1.01.2023-30.11.2023
	NOIEMBRIE 2023	OCTOMBRIE 2024	media anului 2023	
Industrie - total, din care:	95,9	94,1	102,7	99,5
Industria prelucrătoare	95,4	93,5	102,0	99,4

1) Date provizorii

Notă: Sursa datelor o constituie capitolul PROD din Cercetarea Statistică lunară privind indicatorii pe termen scurt în industrie (INDTS). Indicii producției industriale (IPI) caracterizează evoluția producției industriale totale la nivel de județ, în timp ce IPI calculat la nivel național caracterizează evoluția valorii adăugate brute la costul factorilor, realizată în activitatea industrială.

Indicii producției industriale (IPI) pentru județul Bacău (luna corespunzătoare din anul precedent =100)

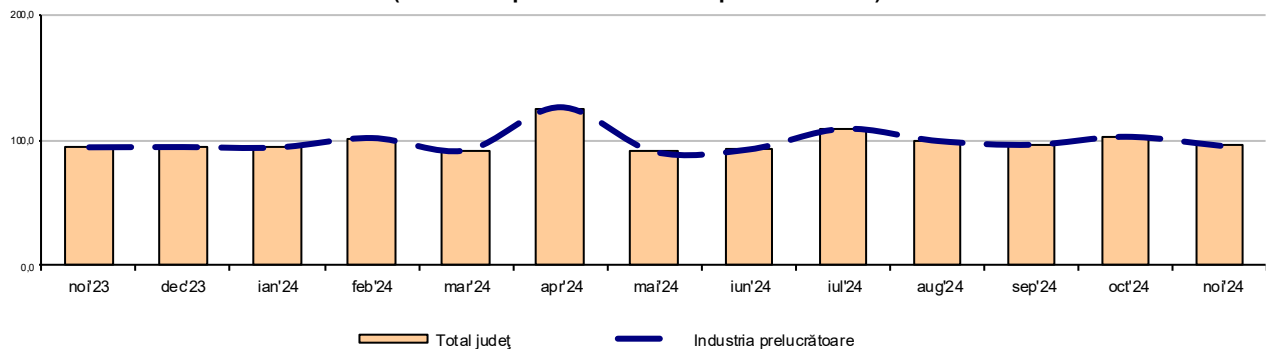

Indicii producției industriale pentru România

- procente -

	Serie brută ¹⁾		
	NOIEMBRIE 2024 față de:		1.01.2024-30.11.2024 față de 1.01.2023-30.11.2023
	NOIEMBRIE 2023	OCTOMBRIE 2024	
Industrie - total	98,5	96,2	98,2
Extractivă	96,3	93,4	99,0
Prelucrătoare	98,7	94,7	98,5
Producția și furnizarea de energie electrică și termică, gaze, apă caldă și aer condiționat	98,2	110,1	95,4

1) Date provizorii

Indicii producției industriale pe total țara și județ Bacău (% față de luna corespunzătoare din anul precedent)

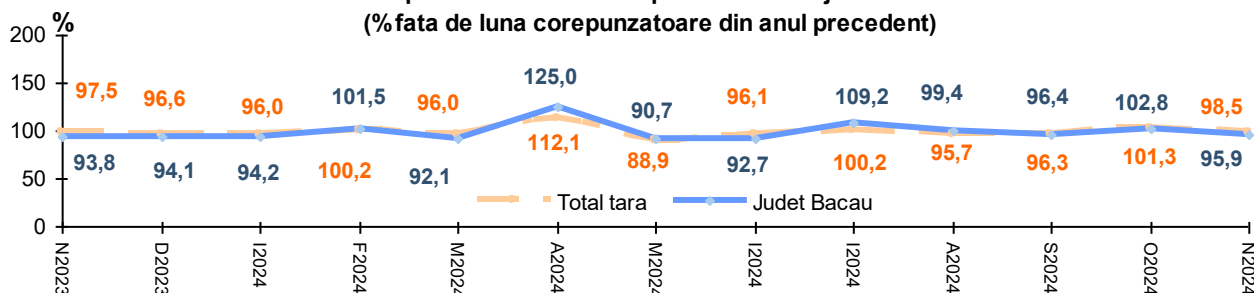

Indicii valorici ai cifrei de afaceri din industrie în județul Bacău

Indicii valorici ai cifrei de afaceri din industrie pe total (piață internă și piață externă) ¹⁾

- procente -

	NOIEMBRIE 2024 față de:		1.01.2024-30.11.2024 față de 1.01.2023-30.11.2023
	NOIEMBRIE 2023	OCTOMBRIE 2024	
România	105,2	96,2	105,3
Județ Bacău	117,3	106,2	112,8

1) Date provizorii

Indicii valorici ai cifrei de afaceri din industrie (% față de luna corespunzătoare din anul precedent)

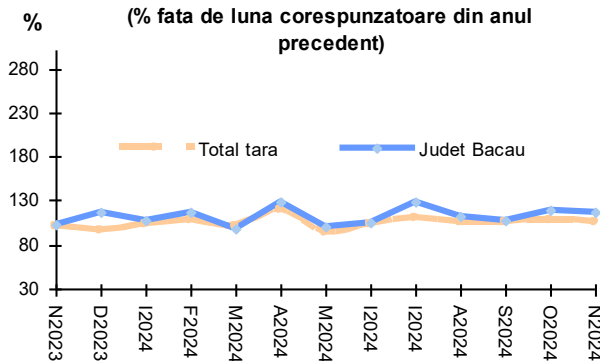

În luna NOIEMBRIE 2024 cifra de afaceri a unităților industriale din județul Bacău a crescut comparativ cu luna NOIEMBRIE 2023 cu +17,3%, iar față de luna OCTOMBRIE 2024 a avut o creștere cu +6,2%.

În perioada 1.01.-30.11.2024 cifra de afaceri din industrie, în termeni nominali, a fost mai mare cu +12,8% față de perioada corespunzătoare din anul 2023.

Scurte norme metodologice:

Începând cu ianuarie 2024, anul de bază utilizat în calculul indicatorilor pe termen scurt desemnați sub formă de indice (indicele producției industriale, indicii cifrei de afaceri) se modifică din anul 2015 în anul 2021. Schimbarea anului de bază presupune și actualizarea sistemului de ponderare, pentru a reflecta modificările structurale intervenite în activitățile din economia națională. Aceste modificări au determinat recalcularea și revizuirea corespunzătoare a seriilor de date publicate anterior.

Indicele producției industriale (IPI) măsoară evoluția rezultatelor activităților cu caracter industrial de la o perioadă la alta, acesta fiind un indice de volum. Pentru calculul indicelui producției industriale se utilizează date cantitative privind producția unui număr însemnat de produse, care constituie un eșantion reprezentativ pe principalele grupe industriale. Calculul IPI se mai poate realiza de asemenea și pe baza valorii producției industriale realizată de unitățile din nomenclator. Valoarea producției realizate se calculează din înmulțirea producției fizice realizate cu prețul mediu al producției livrate.

Indicii valorici ai cifrei de afaceri din industrie (ICA) caracterizează evoluția veniturilor totale, înregistrate în perioada respectivă, provenite atât din activitățile principale, cât și din activitățile secundare ale întreprinderilor din eșantion. Cifra de afaceri nu include TVA și veniturile din vânzarea sau transferul de mijloace fixe. Raportarea Conform recomandărilor europene indicii valorici ai cifrei de afaceri din industrie sunt calculați ca indici nedeflați, adică sunt exprimați în termeni nominali.

Ambii indici sunt orientați pentru activitatea industrială a județului Bacău, întrucât raportarea cifrei de afaceri pe județe se face după sediul central al întreprinderii furnizoare de date.

Investiții

Date operative neextinse rezultate din cercetarea unui eșantion de operatori economici din județul Bacău.

În perioada 1.01.- 30.09.2024 volumul total de investiții realizat de către agenții economici aflați în eșantion a fost cu 24,7% mai mic față de perioada corespunzătoare din anul 2023. În structura investițiilor cea mai mare pondere o dețin unitățile cu proprietate integral privată 68,61% (față de 77,01% în perioada 1.01.- 30.09.2023).

Celelalte forme de proprietate dețin următoarele ponderi în volumul de investiții realizat la nivelul județului, astfel: proprietatea publică de interes național și local 20,76% (față de 17,91% în perioada 1.01.-30.09.2023) și proprietatea integrală străină 9,19% (față de 3,99% în perioada 1.01.-30.09.2023).

În structură, 24,98% sunt lucrări de construcții (față de 41,26% în perioada 1.01.- 30.09.2023), 50,25% sunt utilaje cu montaj și fără montaj (față de 35,45% în perioada 1.01.-30.09.2023), 18,40% sunt mijloace de transport (față de 17,14% în perioada 1.01.- 30.09.2023) și 6,37% alte cheltuieli de investiții (față de 6,15% în perioada 1.01.- 30.09.2023).

	Trimestrul III 2024 față de Trimestrul III 2023 (%)	1.01.- 30.09.2024 față de 1.01.- 30.09.2023 (%)
Total investiții	67,0	75,3
Construcții	57,1	44,3
Utilaje cu și fără montaj	94,9	109,3
Mijloace de transport	32,1	82,8

Proprietate	Trimestrul III 2024 față de Trimestrul III 2023 (%)	1.01.- 30.09.2024 față de 1.01.- 30.09.2023 (%)
Total, din care:	67,0	75,3
Proprietate integrală privată	36,6	67,4
Proprietate publică de interes național și local	134,7	85,5

Notă: Dinamica s-a calculat în prețuri comparabile folosind indicii de preț utilizați în calculul evoluției investițiilor

Structura investițiilor județului Bacău pe tipuri de investiții în Trimestrul III 2024 (%)

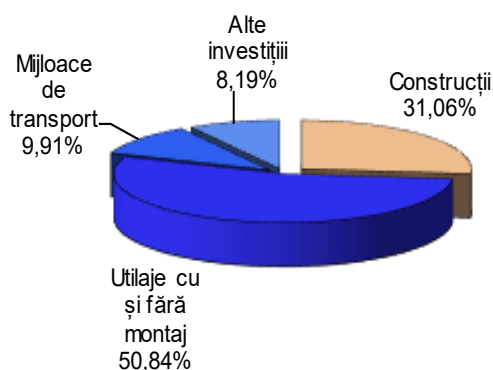

Structura investițiilor județului Bacău pe forme de proprietate în Trimestrul III 2024 (%)

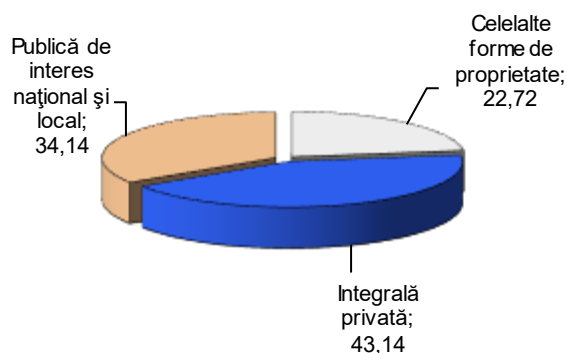

Scurte note metodologice:

- Raportarea investițiilor** pe județ se face trimestrial după sediul central al societății furnizoare de date. Indicii calculați sunt cu caracter orientativ pentru activitatea de investiții a județului Bacău, atât datorită neextinderii datelor cât și a raportărilor după sediul principal al agenților economici și nu după locul unde își desfășoară efectiv activitatea.
- Investițiile** se raportează de agenții economici (operatori economici, unități social-culturale, unități ale administrației publice centrale și locale) atunci când sunt realizate din punct de vedere fizic; nu se cuprind în volumul de investiții valoarea terenurilor și a mijloacelor fixe din țară care au mai fost folosite (inclusiv cele din import care au mai fost înregistrate ca mijloace fixe la unități din țară), cumpărările de obiecte în curs de execuție, precum și valoarea aporturilor și sumele acordate în avans terților. Indicatorii valorici sunt calculați în prețuri curente, fără TVA.

Construcții

Date operative neextinse rezultate din cercetarea unui eșantion de operatori economici din județul Bacău cu activitate principală în domeniul construcțiilor.

Valoarea lucrărilor de construcții în perioada 1.01.-30.09.2024 a fost în creștere cu 3,3% față de perioada 1.01.-30.09.2023.

Din volumul total de lucrări de construcții realizat în perioada 1.01.-30.09.2024, 97,79% sunt lucrări de construcții noi (față de 97,67% în perioada 1.01.-30.09.2023), 1,11% sunt lucrări de reparații capitale (față de 1,10% în perioada 1.01.-30.09.2023) și 1,10% sunt lucrări de întreținere și reparații curente (față de 1,23% în perioada 1.01.-30.09.2023).

	Trimestrul III 2024 față de Trimestrul III 2023 (%)	1.01.- 30.09.2024 față de 1.01.- 30.09.2023 (%)
Total construcții	89,0	103,3
- Construcții noi	88,9	103,4
- Lucrări de reparații capitale	93,4	104,6
- Lucrări de întreținere și reparații curente	94,9	91,3

Nota: Dinamica s-a calculat în prețuri comparabile folosind indicii de cost utilizați în calculul evoluției lucrărilor de construcții

Scurte note metodologice:

-valoarea lucrărilor de construcții cuprinde valoarea lucrărilor de construcții noi, a reparațiilor capitale și curente, precum și a lucrărilor de întreținere executate la clădiri și construcții existente, realizate de agenții economici. Acest indicator se referă la lucrările de construcții terminate pe stadii fizice (a nu se confunda cu obiectul sau partea de obiect de construcții terminat), acceptate la plata de beneficiar. Lucrările de construcții pot fi executate la clădiri rezidențiale, nerezidențiale precum și la construcții ingineresti. Datele valorice sunt exprimate în prețurile de deviz ale perioadei raportate (prețuri curente exclusiv TVA).

- Raportarea lucrărilor de construcții pe județ se face trimestrial după sediul central al societății furnizoare de date. Indicii calculați sunt cu caracter orientativ pentru activitatea de construcții a județului Bacău, atât datorită neextinderii datelor cât și a raportărilor după sediul principal al agenților economici și nu după locul unde își desfășoară efectiv activitatea.

Structura construcțiilor din județul Bacău în Trimestrul III 2024 (%)

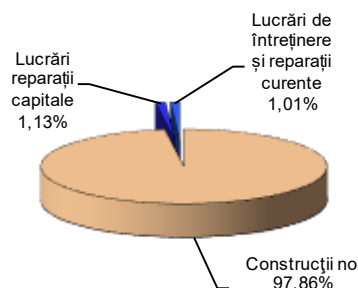

Autorizații de construire eliberate pentru clădiri rezidențiale în județul Bacău

Autorizațiile de construire eliberate pentru clădirile rezidențiale de către administrațiile locale de la nivelul județului Bacău au fost în luna NOIEMBRIE 2024 în număr de 65 (20,0% în mediul urban și 80,0% în mediul rural), în scădere cu 7 autorizații, respectiv cu -9,7% față de luna NOIEMBRIE 2023 și în scădere cu 11 autorizații față de luna OCTOMBRIE 2024, respectiv cu -14,5%.

În perioada 1.01.-30.11.2024 numărul total al autorizațiilor pentru clădiri rezidențiale a fost de 828, din care 216 în mediul urban (26,1%) și 612 în mediul rural (73,9%).

Comparativ cu perioada 1.01.-30.11.2023, numărul acestora a scăzut cu 75 autorizații, respectiv cu -8,3%.

Numărul de locuințe din clădirile rezidențiale pentru care s-au eliberat autorizații de către administrațiile locale la nivelul județului Bacău a fost în luna NOIEMBRIE 2024 de 67 (19,4% în mediul urban și 80,6% în mediul rural), în scădere cu 7 locuințe, respectiv cu -9,5% față de luna NOIEMBRIE 2023 și în scădere cu 10 locuințe, respectiv cu -13,0% față de luna OCTOMBRIE 2024.

În perioada 1.01.-30.11.2024 numărul locuințelor din clădirile rezidențiale a fost de 1.095, din care 463 în mediul urban (42,3%) și 632 în mediul rural (57,7%).

Comparativ cu perioada 1.01.-30.11.2023, numărul acestora a crescut cu 83 locuințe, respectiv cu +8,2%.

Autorizații de construire eliberate pentru clădiri rezidențiale

	NOIEMBRIE 2024 (număr)	Dinamica față de NOIEMBRIE 2023 (%)	Modificarea absolută față de NOIEMBRIE 2023 (număr)	Perioada 1.01.-30.11.2024	Dinamica față de perioada 1.01.-30.11.2023 (%)	Modificarea absolută față de perioada 1.01.-30.11.2023 (număr)
Total județ Bacău	65	90,3	-7	828	91,7	-75
- Mediul urban	13	52,0	-12	216	104,3	9
- Mediul rural	52	110,6	5	612	87,9	-84

Numărul locuințelor din clădiri rezidențiale autorizate

	NOIEMBRIE 2024 (număr)	Dinamica față de NOIEMBRIE 2023 (%)	Modificarea absolută față de NOIEMBRIE 2023 (număr)	Perioada 1.01.-30.11.2024	Dinamica față de perioada 1.01.-30.11.2023 (%)	Modificarea absolută față de perioada 1.01.-30.11.2023 (număr)
Total județ Bacău	67	90,5	-7	1.095	108,2	83
- Mediul urban	13	52,0	-12	463	153,3	161
- Mediul rural	54	110,2	5	632	89,0	-78

Locuințe terminate în județul Bacău

În perioada 1.01. – 30.09.2024 s-au dat în folosință 467 locuințe (75 în mediul urban și 392 în mediul rural). Față de perioada corespunzătoare din anul 2023 numărul total al locuințelor terminate și date în folosință a fost mai mic cu 210 locuințe. Pe surse de finanțare situația se prezintă astfel: din surse proprii ale persoanelor fizice (populației) s-au terminat 467 locuințe executate în regie proprie, din surse proprii ale persoanelor juridice nu s-a terminat nici o locuință, iar din subvenții bugetare, locuințe pentru tineri în regim de închiriere și credite ipotecare nu s-a dat în folosință nici o locuință.

La 30 SEPTEMBRIE 2024 erau în curs de execuție un număr de 2.931 locuințe, din care 2.919 din fondurile populației și 12 din alte fonduri.

Locuințe terminate, pe medii de rezidență, în județul Bacău

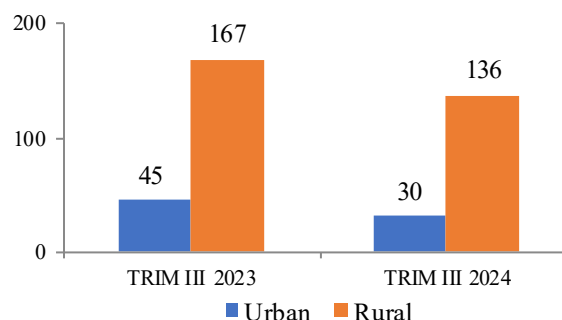

	Trimestrul III 2024	Diferențe față de Trimestrul III 2023	Diferențe față de Trimestrul II 2024	1.01. – 30.09.2024	Diferențe față de 1.01. – 30.09.2023
Locuințe terminate (număr) - total	166	-46	-22	467	-210
- mediu urban	30	-15	5	75	-145
- mediul rural	136	-31	-27	392	-65

	Trimestrul III 2024	Diferențe față de Trimestrul III 2023	Diferențe față de Trimestrul II 2024	1.01. – 30.09.2024	Diferențe față de 1.01. – 30.09.2023
Locuințe terminate - total, din care:	166	-46	-22	467	-210
- subvenții bugetare pentru locuințe sociale și credite ipotecare	0	0	0	0	0
- surse proprii (inclusiv credite) ale persoanelor fizice (populației)	166	-46	-22	467	-210
- surse proprii (inclusiv credite) ale persoanelor juridice	0	0	0	0	0

Agricultură

(Sursa datelor: Direcția pentru Agricultură Județeană Bacău)

Efectivele de animale

Efectivele de animale la 30 NOIEMBRIE 2024 în județul Bacău (inclusiv gospodăriile populației) au fost de:

35.644	bovine	-4.587	față de 30 NOIEMBRIE 2023
39.137	porcine	-11.989	
270.893	ovine și caprine	-2.142	
2.969,4	mii capete păsări	330,6	

Efective de animale la sfârșitul lunii NOIEMBRIE 2024	Persoane juridice	Persoane fizice	NOIEMBRIE 2024 față de NOIEMBRIE 2023		NOIEMBRIE 2024 față de OCTOMBRIE 2024	
			Diferențe la persoane juridice	Diferențe la persoane fizice	Diferențe la persoane juridice	Diferențe la persoane fizice
Bovine	1.329	34.315	-813	-3.774	21	-17
Porcine	15.937	23.200	-8.975	-3.014	-1.137	49
Ovine și caprine	1.048	269.845	167	-2.309	-5	-1.844
Păsări (mii capete)	2.660,6	308,8	314,5	16,1	-294,1	0,0

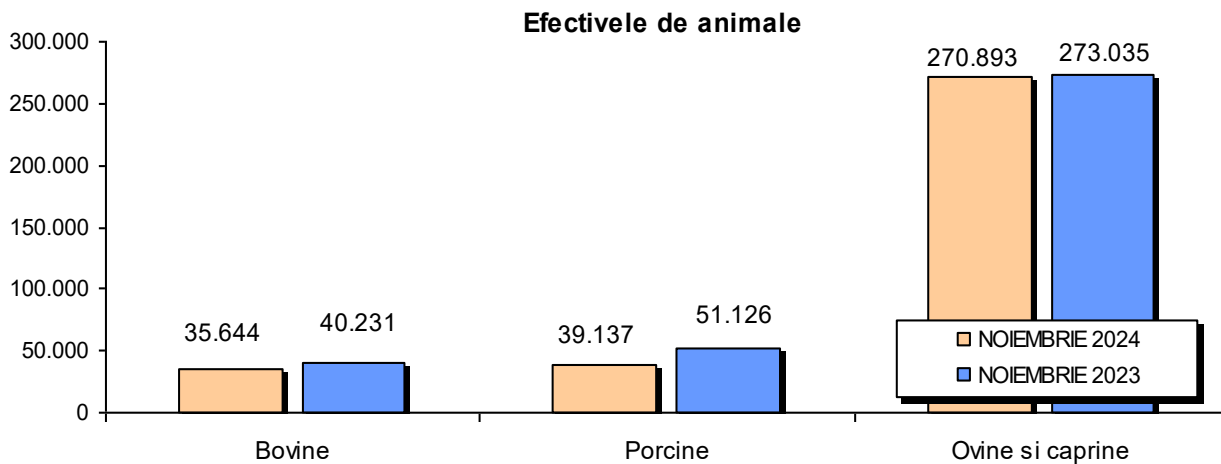

Prođuși vii obținuți

Prođuși vii obținuți	Unitate de măsură	NOIEMBRIE 2024	Diferențe față de NOIEMBRIE 2023	Diferențe față de OCTOMBRIE 2024	1.01.-30.11.2024	Diferențe față de 1.01.-30.11.2023
Vîței	capete	894	-364	27	9.613	-5.231
persoane juridice	capete	51	-2	9	481	-102
persoane fizice	capete	843	-362	18	9.132	-5.129
Purcei	capete	2.952	-1.482	-111	48.112	-7.422
persoane juridice	capete	2.057	-1.547	-23	36.107	-4.532
persoane fizice	capete	895	65	-88	12.005	-2.890
Miei și iezi	capete	0	0	0	237.586	5.558
persoane juridice	capete	0	0	0	454	49
persoane fizice	capete	0	0	0	237.132	5.509

Produși vii în perioada 1.01-30.11.2024

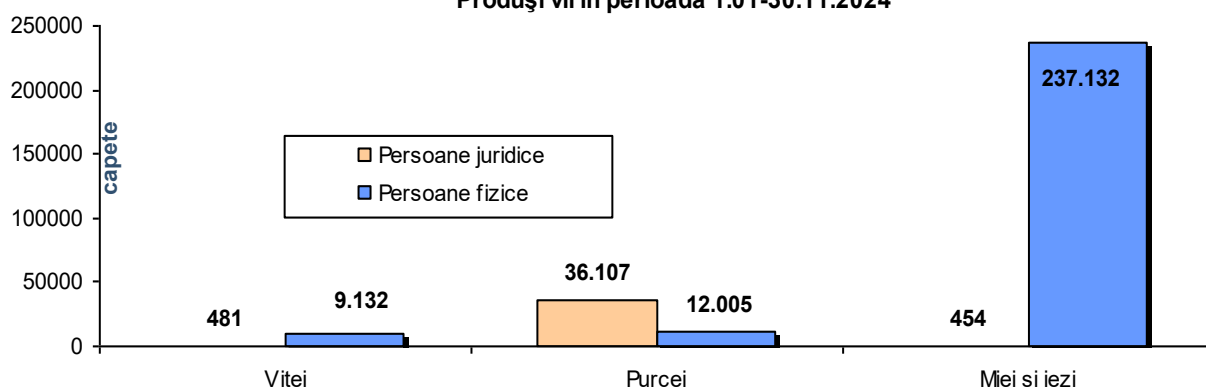

Mortalități

Mortalitate animală	Unitate de măsură	NOIEMBRIE 2024	Diferențe față de NOIEMBRIE 2023	Diferențe față de OCTOMBRIE 2024	1.01-30.11.2024	Diferențe față de 1.01-30.11.2023
Bovine	capete	7	7	4	41	-3
persoane juridice	capete	2	2	1	24	-19
persoane fizice	capete	5	5	3	17	16
Porcine	capete	159	-243	-34	12.633	8.173
persoane juridice	capete	152	-225	-24	12.454	8.109
persoane fizice	capete	7	-18	-10	179	64
Ovine și caprine	capete	17	-180	-4	471	-664
persoane juridice	capete	5	2	-1	54	4
persoane fizice	capete	12	-182	-3	417	-668
Păsări	capete	72.697	16.593	359	994.536	258.182
persoane juridice	capete	72.674	16.728	360	994.350	259.409
persoane fizice	capete	23	-135	-1	186	-1.227
Familii de albine	familii	0	0	0	1.683	-11.004
persoane juridice	familii	0	0	0	300	-2.100
persoane fizice	familii	0	0	0	1.383	-8.904

Mortalitatea animală

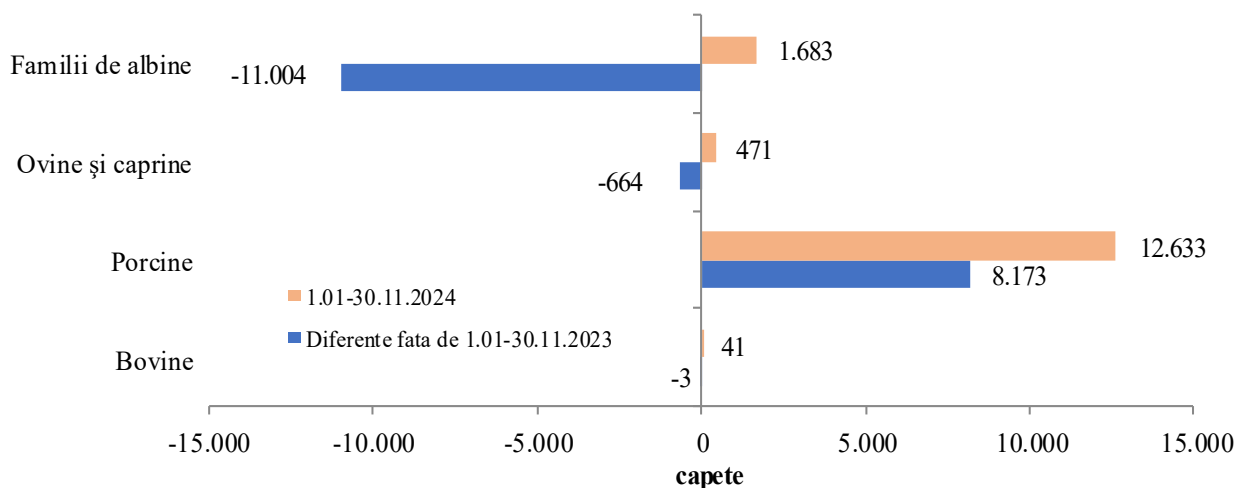

Producția animală totală

În perioada 1.01-30.11.2024 s-a obținut o producție de carne din sacrificări și vânzări pentru sacrificare de 70.168 tone, mai mică cu 381 tone comparativ cu perioada corespunzătoare din anul 2023. 93,8% din producția de carne s-a vândut la piață (direct sau unităților de creștere, îngrășare, industrializare), diferența de 6,2% fiind consum

familial. De asemenea, s-au mai obținut 855,6 mii hl lapte de vacă și 77,7 milioane bucăți ouă consum.

Pe forme de proprietate, producția animală realizată în luna NOIEMBRIE 2024 și în perioada 1.01-30.11.2024 se prezintă astfel:

Producția animală totală	Unitate de măsură	NOIEMBRIE 2024	Diferențe față de NOIEMBRIE 2023	Diferențe față de OCTOMBRIE 2024	1.01-30.11.2024	Diferențe față de 1.01-30.11.2023
Carne	tone	5.450	-1.234	-1.437	70.168	-381
Lapte de vacă	mii hl STAS	81,7	32,3	9,7	855,6	-62,7
Lapte de oaie	mii hl fizic	0,0	0,0	0,0	180,1	101,2
Lapte de capră	mii hl fizic	0,0	0,0	0,0	84,3	56,1
Ouă consum	milioane bucăți	6,9	-0,1	2,1	77,7	-4,3

Producția medie agricolă animală

Producții medii agricole	Unitate de măsură	NOIEMBRIE 2024	Diferențe față de NOIEMBRIE 2023	Diferențe față de OCTOMBRIE 2024	1.01-30.11.2024	Diferențe față de 1.01-30.11.2023
Lapte de vacă	L STAS/ cap.	401	197	48	4.200	405
Lapte de oaie	L fizic/ cap.	0,0	0,0	0,0	111,8	64,2
Lapte de capră	L fizic/ cap.	0,0	0,0	0,0	170,4	112,5
Ouă	bucăți/ cap.	16	-1	5	182	-17

Productia medie agricola animala

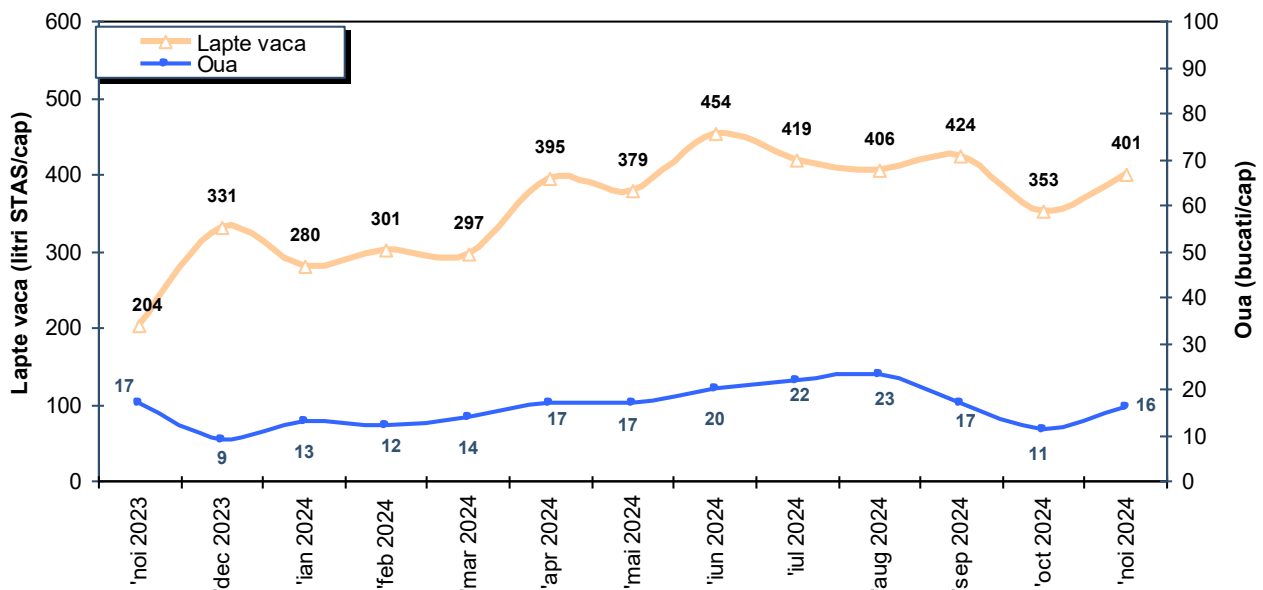

Comerțul internațional în județul Bacău

Volumul exportului după sediul agentului exportator a fost în luna SEPTEMBRIE 2024 de 86.874 mii Euro FOB, cu +3,4% mai mare decât luna corespunzătoare a anului 2023 și în creștere cu +19,1% față de luna anterioară.

Cea mai mare pondere în volumul mărfurilor exportate o deține secțiunea "materii textile și articole din acestea" (19,0%) urmată de secțiunile: "mașini, aparate și echipamente electrice; aparate de înregistrat sau de reprodus sunetul și imaginile" (13,1%) și "mijloace de transport" (11,7%).

În perioada 1.01.—30.09.2024, volumul exportului a fost de 804.214 mii Euro FOB, cu +5,4% mai mare decât perioada corespunzătoare a anului 2023.

Volumul importului după sediul agentului importator a fost în luna SEPTEMBRIE 2024 de 111.656 mii Euro FOB, cu +7,2% mai mare decât luna corespunzătoare a anului 2023 și în scădere cu -8,4% față de luna anterioară.

Cele mai mari ponderi în total importuri le dețin "mașini, aparate și echipamente electrice; aparate de înregistrat sau de reprodus sunetul și imaginile" (21,9%) urmată de secțiunile "metale comune și articole din acestea" (15,8%) și "mărfuri și produse diverse" (15,1%).

În perioada 1.01.—30.09.2024, volumul importului a fost de 1.133.338 mii Euro CIF, cu +9,8% mai mare decât perioada corespunzătoare a anului 2023.

Soldul balanței de comerț exterior (FOB/CIF) în luna SEPTEMBRIE 2024 a fost negativ, fiind de -24.782 mii Euro, iar în perioada 1.01.—30.09.2024 a fost negativ, de -329.124 mii Euro.

Gradul de acoperire a importurilor cu exporturi (FOB/CIF) a fost în perioada 1.01.—30.09.2024 de 71,0%, față de 74,7% înregistrat la nivelul țării.

Structura exportului județului Bacău pe secțiuni în luna SEPTEMBRIE 2024 (%)

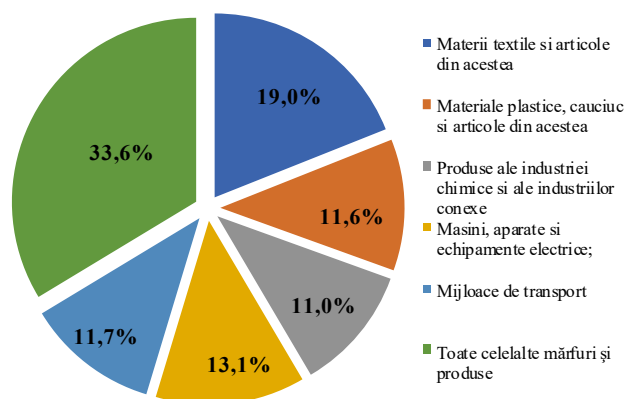

Structura importului județului Bacău pe secțiuni în luna SEPTEMBRIE 2024 (%)

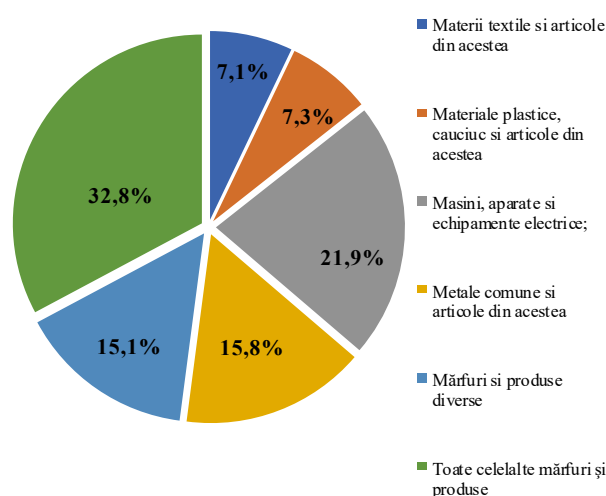

Valoarea bunurilor expediate/exportate și introduse/importate se stabilește pe baza prețurilor efective FOB la expediții/exporturi și a prețurilor efective CIF la introduceri/importuri.

- **Prețul FOB** (în limba engleză Free on Board — Liber la bord) reprezintă prețul la frontiera română, care include valoarea bunului, toate cheltuielile de transport până la punctul de îmbarcare, precum și toate taxele suportate pentru ca bunul să fie încărcat la bord;

- **Prețul CIF** (în limba engleză Cost, Insurance, Freight — Cost, Asigurare, Navlu) reprezintă prețul la frontiera română, care cuprinde atât elementele componente ale prețului FOB, cât și costurile asigurării și transportului internațional.

Sursa datelor:

Pentru comerțul INTRA-UE:

- declarațiile statistice Intrastat, colectate de către INS direct de la operatorii economici care au realizat un volum valoric al expedițiilor intracomunitare de bunuri mai mare de 900.000 lei sau un volum al introducerilor intracomunitare de bunuri mai mare de 300.000 lei;

- declarațiile vamale colectate și prelucrate de către ANV, pentru comerțul intracomunitar privind bunuri pentru prelucrare internă sau prelucrare sub control vamal; bunuri care se mișcă din/către părți ale teritoriului statistic al UE, dar care nu aparțin teritoriului fiscal al UE.

Pentru comerțul EXTRA-UE:

- Autoritatea Națională a Vămirilor (ANV), care colectează și prelucerează declarațiile vamale de export și import. Pentru energie electrică și gaze naturale, datele sunt colectate pe formulare statistice, de la societățile importatoare/exportatoare, de către INS și se transmit la ANV pentru prelucrarea și întregirea datelor obținute din declarațiile vamale.

Cod NC	Secțiuni, capitole din NC	SEPTEMBRIE 2024				1.01. - 30.09.2024				1.01. - 30.09.2024 față de 1.01. - 30.09.2023 (%)	
		Export FOB (mii Euro)	Import CIF (mii Euro)	Sold FOB/CIF (mii Euro)	Export FOB (mii Euro)	Import CIF (mii Euro)	Sold FOB/CIF (mii Euro)	Gradul de acoperire (%) -FOB/CIF-	Export FOB	Import CIF	
	Total	86.874	111.656	-24.782	804.214	1.133.338	-329.124	71,0	105,4	109,8	
I	Animale vii și produse animale	3.014	3.283	-269	29.711	35.380	-5.669	84,0	97,2	95,1	
II	Produse vegetale	444	1.782	-1.338	3.919	20.925	-17.006	18,7	145,5	75,4	
III	Grăsimi și uleiuri animale sau vegetale	8	559	-551	181	4.508	-4.327	4,0	104,0	126,8	
IV	Produse alimentare, băuturi, tutun	6.652	1.594	5.058	53.903	15.395	38.508	350,1	120,8	110,9	
V	Produse minerale	73	956	-883	791	8.389	-7.598	9,4	230,6	128,6	
VI	Produse ale industriei chimice și ale industriilor conexe	9.564	5.134	4.430	115.777	66.186	49.591	174,9	124,6	114,1	
VII	Materiale plastice, cauciuc și articole din acestea	10.041	8.129	1.912	114.670	79.709	34.961	143,9	99,1	108,6	
VIII	Piei crude, piei tăbăcite, blănuri și produse din acestea	95	544	-449	779	4.519	-3.740	17,2	71,9	116,0	
IX	Produse din lemn (exclusiv mobilier), împletituri din nuiele	7.805	6.842	963	78.723	54.383	24.340	144,8	85,8	118,3	
X	Pasta de lemn, deseuri de hartie sau de carton; hartie și carton și articole din acestea	728	1.609	-881	5.294	14.339	-9.045	36,9	73,2	113,6	
XI	Materii textile și articole din acestea	16.472	7.910	8.562	141.779	79.845	61.934	177,6	104,2	98,9	
XII	Încălțăminte, pălării, umbrele și articole similare	2.210	1.212	998	17.872	9.463	8.409	188,9	80,1	101,7	
XIII	Articole din piatră, ciment, ceramică, sticlă și din alte materiale similare	76	7.017	-6.941	995	80.623	-79.628	1,2	158,9	95,2	
XIV	Perle naturale sau de cultură, pietre prețioase sau semiprețioase, metale prețioase	8	55	-47	137	1.301	-1.164	10,5			
XV	Metale comune și articole din acestea	1.254	17.638	-16.384	16.110	258.921	-242.811	6,2	93,9	115,8	
XVI	Mașini, aparate și echipamente electrice; aparate de înregistrat sau de reproduc sunetul și imaginile	11.410	24.462	-13.052	104.889	215.993	-111.104	48,6	108,3	112,4	
XVII	Mijloace de transport	10.144	3.987	6.157	78.513	40.722	37.791	192,8	120,1	81,9	
XVIII	Instrumente și aparate optice, fotografice, cinematografice, medico-chirurgicale și similare; ceasuri; instrumente muzicale; părți și accesorii ale acestora	313	925	-612	4.002	11.834	-7.832	33,8	82,3	147,9	
XIX	Arme și munitii, parti si accesorii ale acestora	4.628	1.130	3.498	17.440	15.608	1.832	111,7			
XX	Mărfuri și produse diverse	1.865	16.888	-15.023	17.986	115.252	-97.266	15,6	99,1	123,6	
XXI	Obiecte de artă, de colecție sau antichitate		1	-1	4	44	-40	9,1			
XXII	Alte produse nenominalizate în alta parte	70		70	737		737		5,0		

Diferențele între:

- datele pe total județ și datele obținute din însumarea secțiunilor pe județ
 - datele pe cumulată și cele obținute prin însumarea lunilor anterioare
 - datele pe total Regiune N-E și cele obținute din însumarea datelor din județe
- sunt datorate rotunjirii valorilor din Euro în mii Euro respectiv din mii Euro în mil Euro.

Datele pentru luna curentă și cumulată sunt provizorii (conform metodologiei de realizare a statisticilor de comerț exterior).

Comerțul exterior în perioada 1.01-30.09.2024	Export mil. euro FOB	Ponderea județului în regiune și a regiunii în țară (%)	Import mil. euro CIF	Ponderea județului în regiune și a regiunii în țară (%)	Soldul Export - Import (mil. euro FOB/CIF)	Gradul de acoperire (FOB/CIF) %	1.01-30.09.2024 față de 1.01-30.09.2023 (%)	
							Export (FOB)	Import (CIF)
Total România	69.281,9		92.769,0		-23.487,1	74,7	98,6	102,3
Regiunea de Nord-Est	2.834,2	4,1	3.574,3	3,9	-740,1	79,3	98,7	101,5
Bacău	804,2	28,4	1.133,3	31,7	-329,1	71,0	105,4	109,8
Botoșani	235,4	8,3	225,1	6,3	10,3	104,6	99,5	89,1
Iași	778,3	27,5	961,9	26,9	-183,6	80,9	102,6	99,6
Neamț	386,6	13,6	417,4	11,7	-30,8	92,6	86,7	94,3
Suceava	502,6	17,7	733,7	20,5	-231,0	68,5	96,9	104,7
Vaslui	127,0	4,5	102,9	2,9	24,1	123,4	85,9	80,7

Evoluția lunară a exportului FOB, importului CIF și gradului de acoperire a importurilor cu exporturi FOB/CIF

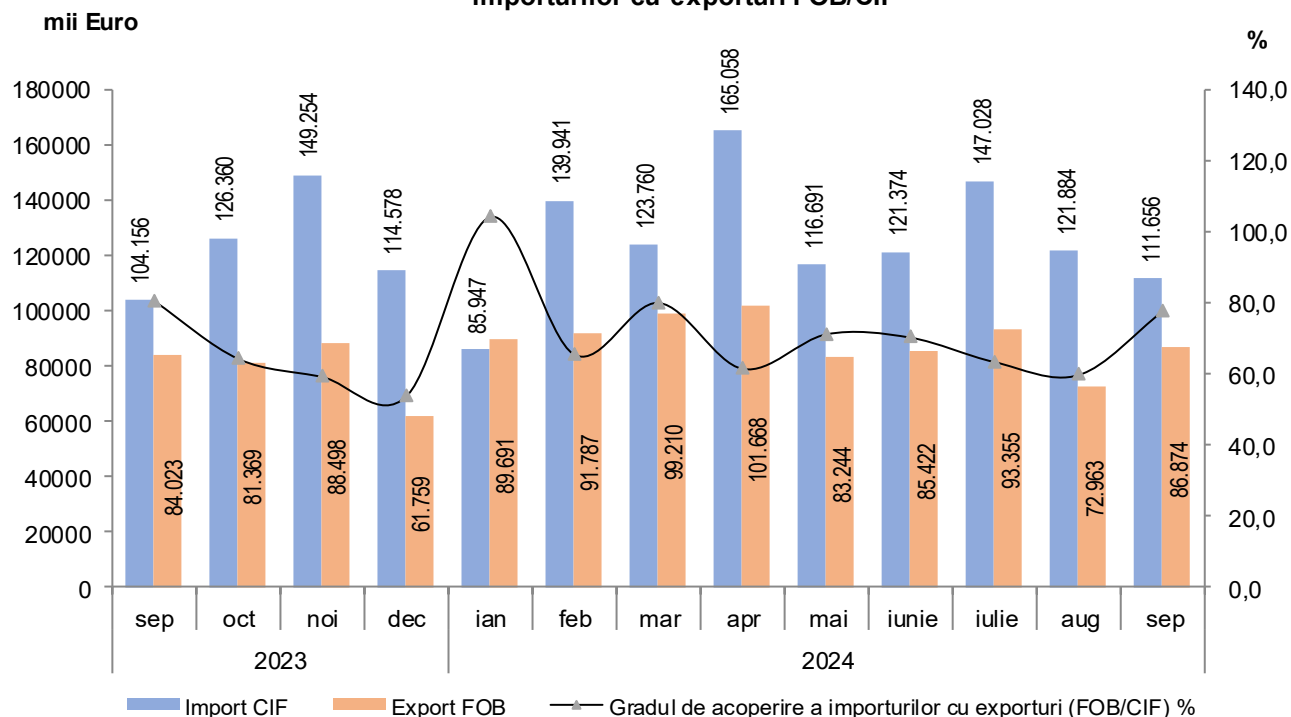

Cursul de schimb al pieței valutare la nivel național

Cursul mediu de schimb lei/Euro în luna NOIEMBRIE 2024 a fost de 4,9760 lei, mai mare cu +0,02% față de media lunii OCTOMBRIE 2024 și în creștere cu +0,12% față de media lunii corespunzătoare din anul 2023.

La sfârșitul lunii NOIEMBRIE 2024 cursul de schimb lei/Euro a fost de 4,9771 lei, în creștere cu +0,05% față de sfârșitul lunii OCTOMBRIE 2024 și în creștere cu +0,09% față de sfârșitul lunii corespunzătoare din anul 2023.

Pe luni, evoluția cursului de schimb al pieței valutare se prezintă astfel:

	Evoluția cursului mediu lunar												
	An 2023		An 2024										
	nov.	dec.	ian.	feb.	mar.	apr.	mai.	iun.	iul.	aug.	sep.	oct.	nov.
lei / EURO	4,9702	4,9704	4,9748	4,9748	4,9709	4,9730	4,9758	4,9766	4,9729	4,9765	4,9743	4,9748	4,9760
	Evoluția cursului la sfârșitul lunii												
	An 2023		An 2024										
	nov.	dec.	ian.	feb.	mar.	apr.	mai.	iun.	iul.	aug.	sep.	oct.	nov.
lei / EURO	4,9726	4,9746	4,9759	4,9690	4,9695	4,9759	4,9767	4,9771	4,9752	4,9769	4,9756	4,9745	4,9771

Sursa datelor: Banca Națională a României

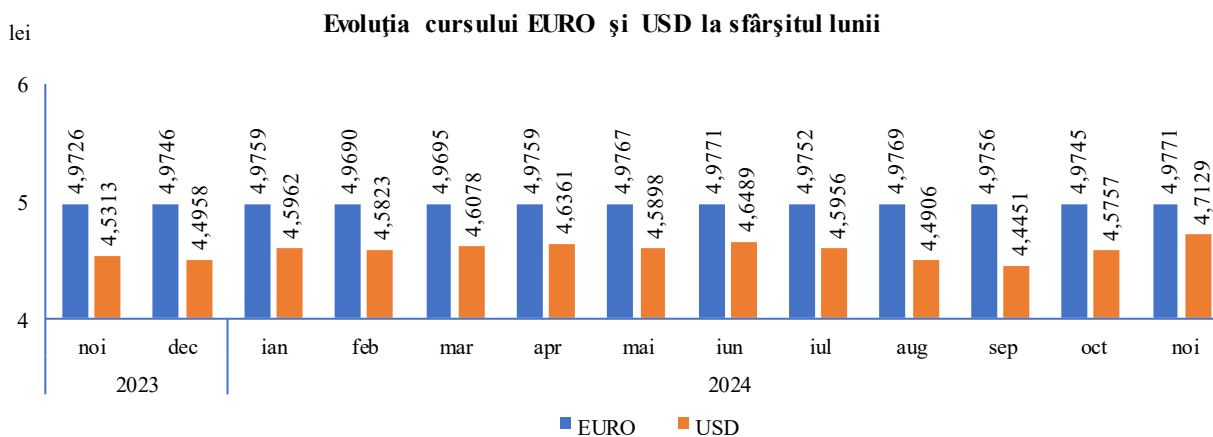
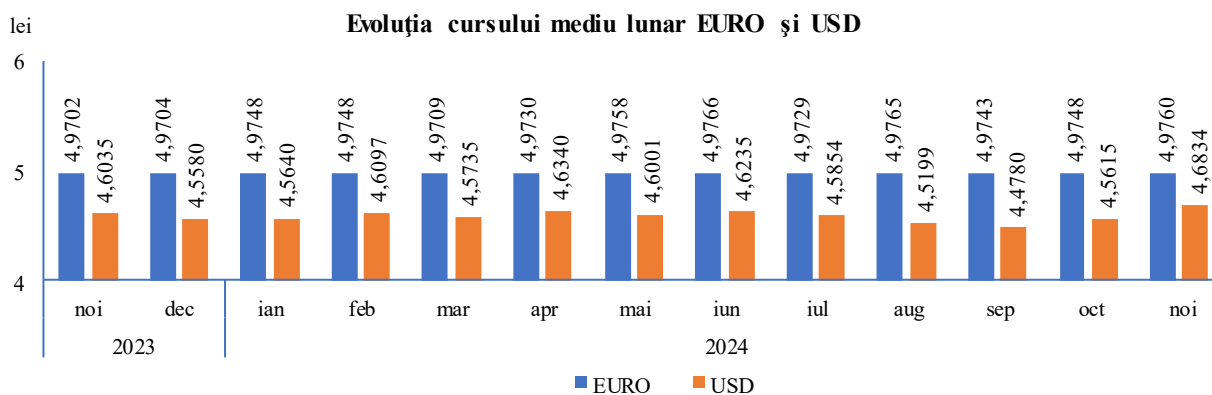

Turismul în județul Bacău

În luna NOIEMBRIE 2024 în județul Bacău **numărul de structuri de cazare** (cu o capacitate de cazare existentă de minim 10 locuri-pat) care au funcționat a fost de 145 structuri, acestea oferind un număr de 4.645 locuri de cazare.

Comparativ cu luna NOIEMBRIE 2023, numărul de structuri a rămas același, iar numărul de locuri oferite turiștilor a scăzut cu 17 locuri (-0,4%).

Comparativ cu luna OCTOMBRIE 2024, numărul de unități a scăzut cu 9 unități (-5,8%), iar numărul de locuri oferite turiștilor a scăzut cu 160 locuri (-3,3%).

Pe total județ Bacău, în luna NOIEMBRIE 2024 s-a realizat un **indice de utilizare netă a locurilor de cazare** de 22,1% mai mare decât cu cel înregistrat în luna NOIEMBRIE 2023 (21,6%) și mai mic decât cel înregistrat din luna OCTOMBRIE 2024 (25,2%). Pe tipuri de unități de cazare cel mai mare indice s-a înregistrat în bungalouri, în timp ce pe zone turistice cel mai mare indice s-a înregistrat în orașele reședință de județ.

Numărul sosirilor turiștilor în luna NOIEMBRIE 2024 a fost de 15.188 persoane (91,6% români și 8,4% străini). Comparativ cu luna NOIEMBRIE 2023, numărul sosirilor turiștilor a scăzut cu 133 persoane (-0,9%), iar față de luna OCTOMBRIE 2024 acesta a înregistrat o scădere cu -2.464 persoane, respectiv -14,0%.

Durata medie a șederii în luna NOIEMBRIE 2024 a fost de 2,0 înnoptări/persoană, la fel ca în luna NOIEMBRIE 2023 (2,0 înnoptări/persoană) și mai mică decât în luna OCTOMBRIE 2024 (2,1 înnoptări/persoană).

Durata medie a șederii din județul Bacău (înnoptări/persoană)

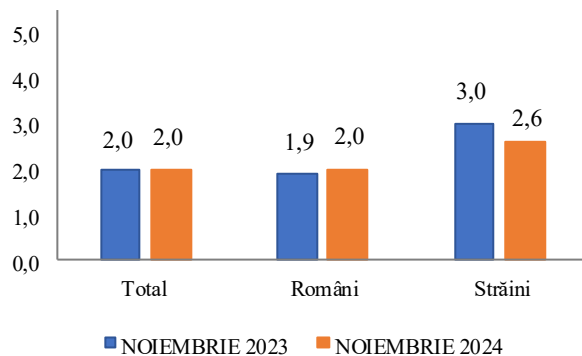

NOIEMBRIE 2024	Număr Structuri	Locuri	Sosiri ale turiștilor				Înnoptări				Durata medie a șederii				
			din care:		din care:		din care:		din care:		din care:		din care:		
			Total persoane	Români	%	Străini	Total om-zile	Români	%	Străini	Înnoptări/ Persoană	Români	%	Străini	
Total județ, din care:	145	4.645	15.188	13.911	91,6	1.277	8,4	30.774	27.457	89,2	3.317	10,8	2,0	2,0	2,6
Hoteluri	24	2.572	9.543	8.561	89,7	982	10,3	20.262	17.520	86,5	2.742	13,5	2,1	2,0	2,8
Moteluri	6	173	292	153	52,4	139	47,6	403	253	62,8	150	37,2	1,4	1,7	1,1
Vile turistice	18	381	1.090	1.027	94,2	63	5,8	2.194	1.982	90,3	212	9,7	2,0	1,9	3,4
Hosteluri*	4	92	140	126	90,0	14	10,0	275	227	82,5	48	17,5	2,0	1,8	3,4
Bungalouri	8	18	151	129	85,4	22	14,6	342	286	83,6	56	16,4	2,3	2,2	2,5
Căsuțe turistice**	16	42	89	88	98,9	1	1,1	170	163	95,9	7	4,1	1,9	1,9	7,0
Popasuri turistice	1	54	334	334	100,0			567	567	100,0			1,7	1,7	
Pensiuni turistice urbane	34	778	2.230	2.202	98,7	28	1,3	3.977	3.931	98,8	46	1,2	1,8	1,8	1,6
Pensiuni agroturistice	10	188	383	383	100,0			888	888	100,0			2,3	2,3	
Apartamente	24	347	936	908	97,0	28	3,0	1.696	1.640	96,7	56	3,3	1,8	1,8	2,0

* Hostelul este unitatea de cazare turistică ce aparține unei societăți comerciale ce are alt obiect principal de activitate decât turismul

** Număr de căsuțe turistice

În perioada 01.01.-30.11.2024, numărul de sosiri ale turiștilor în structurile de primire turistică cu funcțiuni de cazare turistică a fost în județul Bacău de 177.096 persoane, din care 92,2% turiști rezidenți în România și 7,8% turiști nerezidenți.

Comparativ cu perioada corespunzătoare din anul 2023, numărul acestora a crescut cu 4.767 sosiri pe total (+2,8%), ca urmare a creșterii numărului de sosiri a turiștilor rezidenți cu 2.437 (+1,5%), și numărul sosirilor celor nerezidenți cu 2.330 (+20,2%).

Durata medie a șederii pentru turiștii care au vizitat județul Bacău în perioada 01.01.-30.11.2024 a fost de 2,1 înnoptări/persoană (2,1 înnoptări/persoană în perioada 01.01.-30.11.2023), pentru turiștii rezidenți de 2,0 înnoptări/persoană (2,0 înnoptări/persoană în perioada 01.01.-30.11.2023), iar pentru cei nerezidenți de 2,6 înnoptări/persoană (2,7 înnoptări/persoană în perioada 01.01.-30.11.2023).

1.01.-30.11.2024	Sosiri ale turiștilor					Înnoptări					Durata medie a șederii		
	Total persoane	din care:				Total om-zile	din care:				Înnoptări/Persoană	din care:	
		Români	%	Străini	%		Români	%	Străini	%		Români	Străini
Total județ, din care:	177.096	163.235	92,2	13.861	7,8	364.499	327.815	89,9	36.684	10,1	2,1	2,0	2,6
Hoteluri	107.115	95.705	89,3	11.410	10,7	232.094	201.105	86,6	30.989	13,4	2,2	2,1	2,7
Moteluri	2.091	1.630	78,0	461	22,0	3.735	2.640	70,7	1.095	29,3	1,8	1,6	2,4
Vile turistice	14.254	13.752	96,5	502	3,5	31.121	29.392	94,4	1.729	5,6	2,2	2,1	3,4
Hosteluri*	2.178	1.928	88,5	250	11,5	3.902	3.387	86,8	515	13,2	1,8	1,8	2,1
Bungalouri	2.233	2.023	90,6	210	9,4	5.162	4.581	88,7	581	11,3	2,3	2,3	2,8
Căsuțe turistice**	1.887	1.848	97,9	39	2,1	3.135	3.041	97,0	94	3,0	1,7	1,6	2,4
Popasuri turistice	2.152	2.142	99,5	10	0,5	4.358	4.346	99,7	12	0,3	2,0	2,0	1,2
Tabere de elevi si prescolari	20	20	100,0			110	110	100,0			5,5	5,5	
Pensiuni turistice urbane	27.149	26.501	97,6	648	2,4	45.585	44.708	98,1	877	1,9	1,7	1,7	1,4
Pensiuni agroturistice	6.483	6.444	99,4	39	0,6	13.688	13.649	99,7	39	0,3	2,1	2,1	1,0
Apartamente	11.534	11.242	97,5	292	2,5	21.609	20.856	96,5	753	3,5	1,9	1,9	2,6

* Hostelul este unitatea de cazare turistică ce aparține unei societăți comerciale ce are alt obiect principal de activitate decât turismul

** Număr de căsuțe turistice

Structura sosirilor turiștilor din județul Bacău 1.01.-30.11.2023(%)

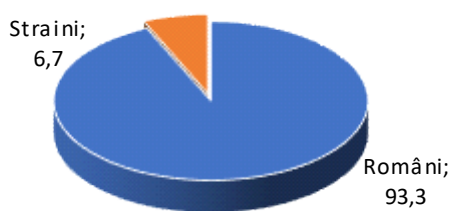

Structura sosirilor turiștilor din județul Bacău 1.01.-30.11.2024 (%)

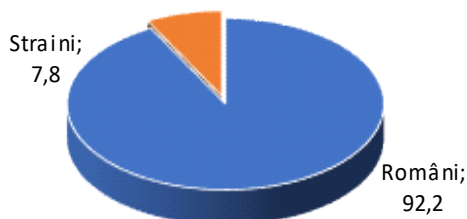

Durata medie a sederii din județul Bacău (înnoptari/persoana)

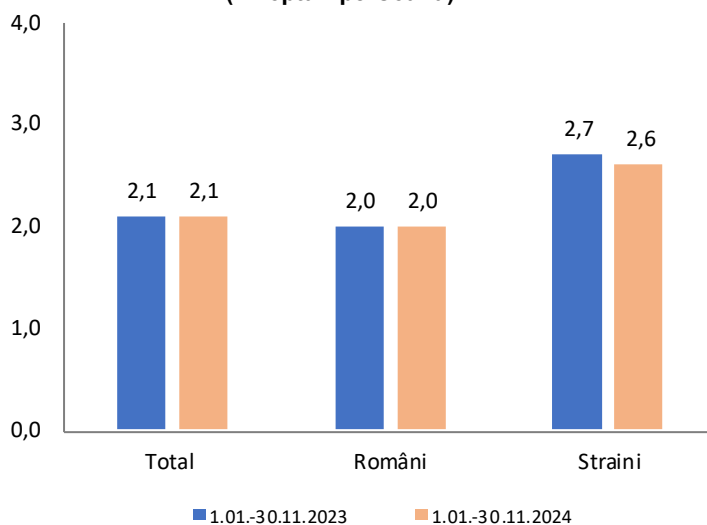

Efectivul salariaților în județul Bacău

La sfârșitul lunii NOIEMBRIE 2024 efectivul de salariați din județul Bacău a fost de 125.944 persoane, mai mic cu 82 persoane comparativ cu sfârșitul lunii OCTOMBRIE 2024 (-0,1%) și cu 2.491 persoane mai multe față de finele lunii NOIEMBRIE 2023 (+2,0%).

În județul Bacău la sfârșitul lunii NOIEMBRIE 2024, 2,6% din salariați lucrau în "agricultură, vânătoare, servicii anexe, silvicultură și piscicultură", 39,0% în "industrie și construcții" și 58,4% în "servicii". Salariații din județul Bacău reprezintă 19,0% din totalul salariaților din Regiunea de Nord-Est.

Efectivul salariaților la sfârșitul lunii NOIEMBRIE 2024 (persoane)				
Regiune / Județe	Total	din care:		
		Agricultură, vânătoare, servicii anexe, Silvicultură și Pescuit	Industria și construcții	Servicii
Total Regiune NE	661.765	20.437	205.641	435.687
Bacău	125.944	3.228	49.119	73.597
Botoșani	61.458	2.158	20.340	38.960
Iași	199.424	4.183	49.206	146.035
Neamț	92.318	3.454	32.360	56.504
Suceava	123.393	3.673	36.585	83.135
Vaslui	59.228	3.741	18.031	37.456

Notă: Datele au fost estimate pe baza rezultatelor cercetării statistice lunare asupra câștigurilor salariale, completate cu informațiile existente în Registrul Statistic al Întreprinderilor pentru întreprinderile cu 1-3 salariați și au fost repartizate pe județe și sectoare de activitate conform distribuției obținute din cercetarea statistică anuală asupra costului forței de muncă din anul 2023.

Sursa datelor: "Buletinul statistic lunar al județelor" (BSL), Nr.11/2024. Date operative.

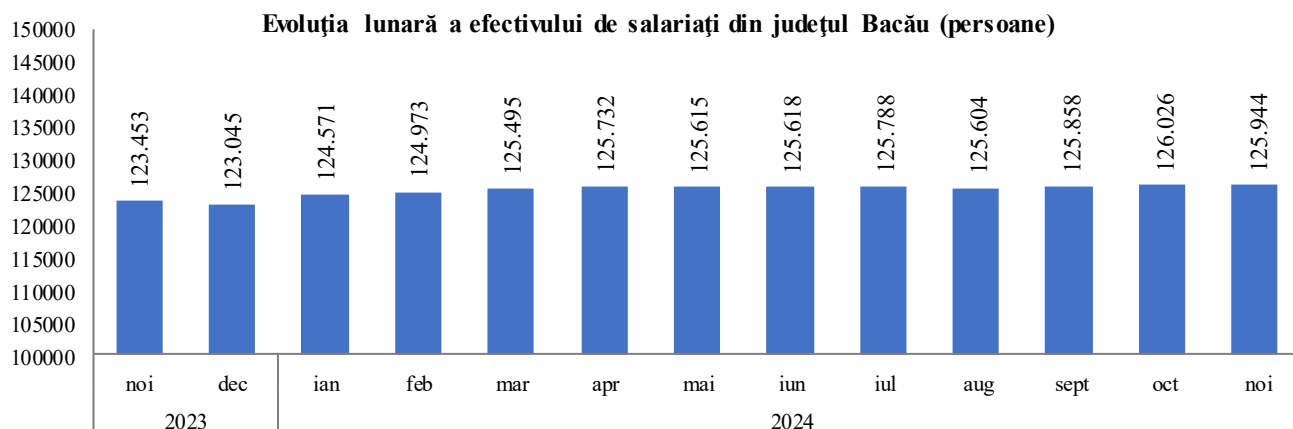

Numărul pensionarilor și pensia medie lunară în județul Bacău

În trimestrul III 2024, **numărul mediu al pensionarilor de asigurări sociale de stat**, în județul Bacău, a fost 137.886 persoane, revenind în medie 109 pensionari la 100 salariați.

Față de trimestrul II 2024, numărul pensionarilor a crescut cu 9 persoane (+0,01%), iar față de trimestrul III 2023

acesta a scăzut cu 314 persoane (-0,23%).

Pensia medie a pensionarilor de asigurări sociale de stat din județul Bacău, în trimestrul III 2024 a fost de 2.382 lei, mai mică decât pensia medie înregistrată la nivelul țării, în același trimestru, cu 77 lei (-3,13%).

Câștigurile salariale la nivel național

La nivelul economiei naționale, **câștigul salarial mediu brut** în luna **NOIEMBRIE 2024** a fost de 8.825 lei, evoluția acestuia fiind:

102,5% față de OCTOMBRIE 2024
113,6% față de NOIEMBRIE 2023

În termeni reali, evoluția câștigului salarial mediu brut este:

102,1% față de OCTOMBRIE 2024
108,1% față de NOIEMBRIE 2023

Dintre câștigurile salariale medii brute pe ramuri peste media pe țară menționăm:

Activități de servicii în tehnologia informației; activități de servicii informatice
Informații și comunicații
Extracția petrolului brut și a gazelor naturale
Fabricarea produselor de cocserie și a produselor obținute din prelucrarea țițeiului
Transporturi aeriene
Activități de editare
Fabricarea produselor din tutun
Intermedieri financiare, cu excepția activităților de asigurări și ale fondurilor de pensii
Activități de servicii anexe extracției
Activități de asigurări, reasigurări și ale fondurilor de pensii (cu excepția celor din sistemul public de asigurări sociale)
Intermedieri financiare și asigurări
Producția și furnizarea de energie electrică și termică, gaze, apă caldă și aer condiționat
Extracția cărbunelui superior și inferior
Depozitare și activități auxiliare pentru transport
Cercetare-dezvoltare
Administrație publică și apărare; asigurări sociale din sistemul public*)
Industria extractivă
Telecomunicații
Activități profesionale, științifice și tehnice
Fabricarea de mașini, utilaje și echipamente n.c.a
Activități auxiliare pentru intermedieri financiare, activități de asigurare și fonduri de pensii
Fabricarea produselor farmaceutice de bază și a preparatelor farmaceutice
Activități de producție cinematografică, video și de programe de televiziune; înregistrări audio și activități de editare muzicală; activități de difuzare și transmitere de programe
Învățământ
Fabricarea autovehiculelor de transport rutier, a remorcilor și semiremorcilor
Fabricarea calculatoarelor și a produselor electronice și optice
Fabricarea substanțelor și a produselor chimice
Extracția minereurilor metalifere
Fabricarea altor mijloace de transport
Industria metalurgică
Fabricarea băuturilor
Transporturi pe apă

Dintre câștigurile salariale medii brute pe ramuri sub media pe țară menționăm:

Rata lunară de creștere a prețurilor de consum și a câștigurilor salariale (+/-%) față de luna precedentă

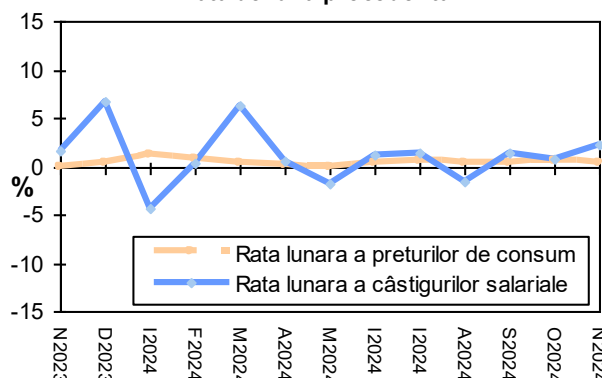

LUNA	2023		2024	
	Rata lunară a prețurilor de consum	Rata lunară a câștigurilor salariale nete	Rata lunară a prețurilor de consum	Rata lunară a câștigurilor salariale nete
Ianuarie	0,34	-3,3	1,10	-4,3
Februarie	0,98	0,4	0,81	0,3
Martie	1,01	6,7	0,42	6,3
Aprilie	0,75	0,2	0,08	0,6
Mai	0,64	-0,5	-0,11	-1,9
Iunie	0,40	1,3	0,24	1,1
Iulie	0,15	-0,8	0,60	1,3
August	0,54	-0,7	0,23	-1,6
Septembrie	0,79	1,4	0,33	1,4
Octombrie	0,57	2,2	0,62	0,8
Noiembrie	-0,01	1,6	0,41	2,3
Decembrie	0,26	6,6		

Fabricarea articolelor de îmbrăcăminte
Hoteluri și restaurante
Industria alimentară
Prelucrarea lemnului, fabricarea produselor din lemn și plută, cu excepția mobilei; fabricarea articolelor din paie și din alte materiale vegetale împletite
Tăbăcirea și finisarea pieilor; fabricarea articolelor de voiaj și marochinărie, harnașamentelor și încălțămintei; prepararea și vopsirea blănurilor
Fabricarea produselor textile
Fabricarea de mobilă
Agricultură, vânătoare și servicii anexe
Alte activități de servicii
Activități de poștă și de curier
Agricultură, silvicultură și pescuit
Colectarea, tratarea și eliminarea deșeurilor; activități de recuperare a materialelor reciclabile; activități și servicii de decontaminare
Alte activități extractive
Alte activități industriale n.c.a.
Activități de servicii administrative și activități de servicii suport
Construcții
Activități de spectacole, culturale și recreative
Distribuția apei; salubritate gestionarea deșeurilor, activități de decontaminare

Câștigul salarial mediu brut cel mai mare s-a înregistrat în activitatea "Activități de servicii în tehnologia informației; activități de servicii informatice" (20.113 lei), iar cel mai mic în "Fabricarea articolelor de îmbrăcăminte" (4.980 lei).

Câștigul salarial mediu net la nivelul economiei naționale a fost în luna NOIEMBRIE 2024 de: 5.388 lei evoluția acestuia fiind:

102,3% față de OCTOMBRIE 2024
113,1% față de NOIEMBRIE 2023

În termeni reali, evoluția câștigului salarial mediu net este:

101,9% față de OCTOMBRIE 2024
107,6% față de NOIEMBRIE 2023
256,3% față de OCTOMBRIE 1990

Nivelul maxim al câștigului salarial mediu net s-a înregistrat în ramura "Activități de servicii în tehnologia informației; activități de servicii informatice" (12.423 lei), iar cel mai mic în "Fabricarea articolelor de îmbrăcăminte" (3.058 lei). Dintre câștigurile salariale medii nete pe activități, peste media pe țară, menționăm:

Activități de servicii în tehnologia informației; activități de servicii informatice
Informații și comunicații
Transporturi aeriene
Activități de editare
Extracția petrolului brut și a gazelor naturale
Fabricarea produselor de cocserie și a produselor obținute din prelucrarea țuțeiului
Fabricarea produselor din tutun
Intermedieri financiare, cu excepția activităților de asigurări și ale fondurilor de pensii
Activități de servicii anexe extracției
Activități de asigurări, reasigurări și ale fondurilor de pensii (cu excepția celor din sistemul public de asigurări sociale)
Intermedieri financiare și asigurări
Producția și furnizarea de energie electrică și termică, gaze, apă caldă și aer condiționat
Extracția cărbunelui superior și inferior
Cercetare-dezvoltare
Depozitare și activități auxiliare pentru transport
Industria extractivă
Administrație publică și apărare; asigurări sociale din sistemul public*)
Activități profesionale, științifice și tehnice
Telecomunicații
Fabricarea de mașini, utilaje și echipamente n.c.a
Fabricarea produselor farmaceutice de bază și a preparatelor farmaceutice
Activități auxiliare pentru intermedieri financiare, activități de asigurare și fonduri de pensii
Fabricarea autovehiculelor de transport rutier, a remorcilor și semiremorcilor
Activități de producție cinematografică, video și de programe de televiziune; înregistrări audio și activități de editare muzicală; activități de difuzare și transmitere de programe
Fabricarea calculatoarelor și a produselor electronice și optice
Fabricarea substanțelor și a produselor chimice
Învățământ
Extracția minereurilor metalifere

Dintre câștigurile salariale medii nete pe activități, sub media pe țară, menționăm:

Fabricarea articolelor de îmbrăcăminte
Hoteluri și restaurante
Prelucrarea lemnului, fabricarea produselor din lemn și plută, cu excepția mobilei; fabricarea articolelor din paie și din alte materiale vegetale împletite
Tăbăcirea și finisarea pieilor; fabricarea articolelor de voiaj și marochinărie, harnașamentelor și încălțămintei; prepararea și vopsirea blănurilor
Fabricarea produselor textile
Fabricarea de mobilă
Alte activități de servicii
Activități de poștă și de curier
Industria alimentară
Colectarea, tratarea și eliminarea deșeurilor; activități de recuperare a materialelor reciclabile; activități și servicii de decontaminare
Agricultură, vânătoare și servicii anexe
Activități de servicii administrative și activități de servicii suport
Agricultură, silvicultură și pescuit
Alte activități industriale n.c.a.
Activități de spectacole, culturale și recreative
Distribuția apei; salubritate gestionarea deșeurilor, activități de decontaminare
Colectarea și epurarea apelor uzate
Silvicultură și exploatare forestieră; pescuit și acvacultură
Alte activități extractive
Transporturi terestre și transporturi prin conducte
Tipărire și reproducerea pe suporturi a înregistrărilor
Comerț cu ridicata și cu amănuntul; repararea autovehiculelor și motocicletelor
Captarea, tratarea și distribuția apei
Tranzacții imobiliare
Construcții
Industria prelucrătoare
Fabricarea hârtiei și a produselor din hârtie
Industria construcțiilor metalice și a produselor din metal, exclusiv mașini, utilaje și instalații
Industria totală
Fabricarea echipamentelor electrice
Fabricarea altor produse din minerale nemetalice
Sănătate și asistență socială
Transport și depozitare

*) exclusiv forțele armate și asimilați

Câștigul salarial mediu net - lei prețuri curente

Denumirea activității	Câștigul salarial mediu net lunar	
	NOIEMBRIE 2024	1.01.-30.11.2024
Total economie	5.388	5.156
Agricultură, vânătoare și servicii anexe	4.135	3.997
Silvicultură și exploatare forestieră; pescuit și acvacultură	4.506	4.398
Industrie - total	5.104	4.784
- Industrie extractivă	7.126	7.013
- Industrie prelucrătoare	4.953	4.611
- Producția și furnizarea de energie electrică și termică, gaze și apă caldă și aer condiționat	7.781	7.560
- Distribuția apei; salubritate gestionarea deșeurilor, activități de decontaminare	4.391	4.185
Construcții	4.892	4.753
Comerț	4.707	4.530
Transport și depozitare	5.328	5.069
Hoteluri și restaurante	3.210	3.074
Informații și comunicații	10.661	10.155
Intermedieri financiare și asigurări	8.430	8.392
Tranzacții imobiliare	4.789	4.600
Activități profesionale, științifice și tehnice	6.935	6.772
Activități de servicii administrative și activități de servicii suport	4.206	4.041
Administrație publică și apărare; asigurări sociale din sistemul public	7.125	6.877
Învățământ	6.032	5.732
Sănătate și asistență socială	5.292	5.117
Activități de spectacole, culturale și recreative	4.355	4.200
Alte activități de servicii	3.762	3.544

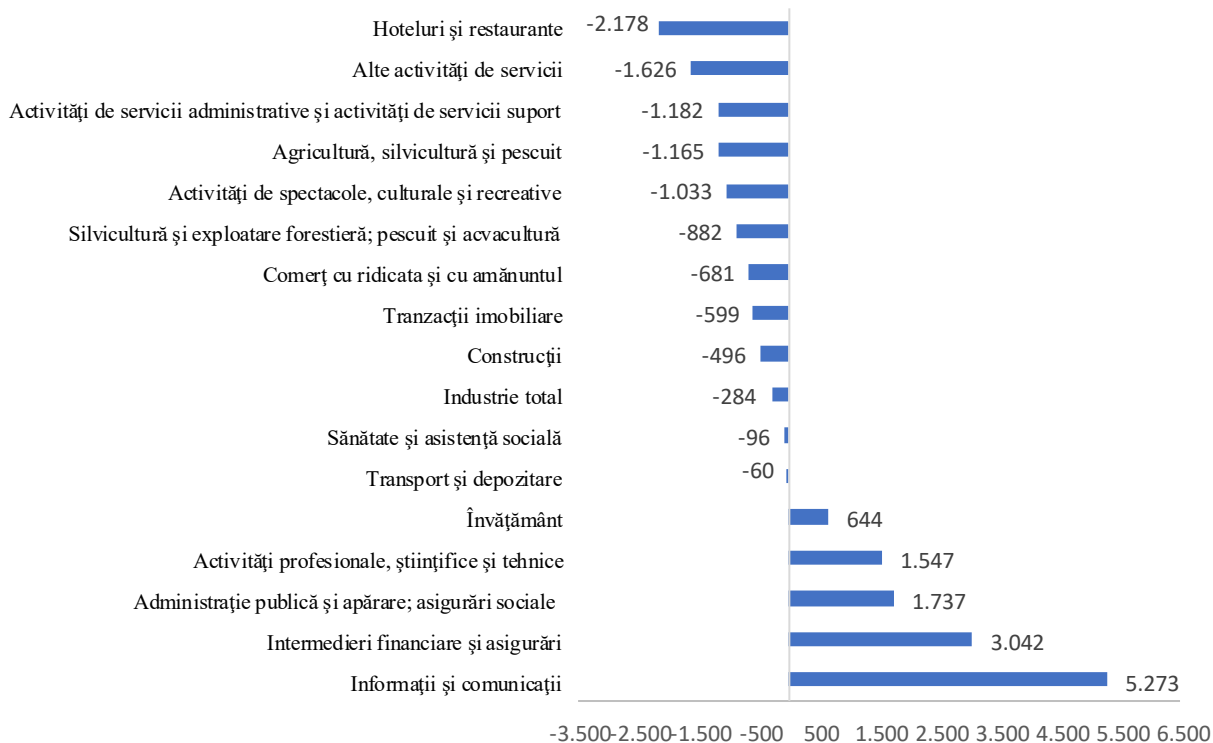
Abaterea câștigului salarial mediu net lunar față de media națională în luna NOIEMBRIE 2024 (+/-%)

Câștigurile salariale în județul Bacău

În luna NOIEMBRIE 2024 **câștigul salarial mediu brut** a fost în județul Bacău de 8.060 lei (RON)/persoană, cu 765 lei (RON)/persoană mai mic decât cel înregistrat la nivelul economiei naționale (-8,7%).

Salarii medii brute peste media județului s-au înregistrat în "servicii", iar sub media salariului din județ se află activitățile "industrie și construcții" și "agricultură, vânătoare și servicii anexe, silvicultură și pescuit".

Față de luna OCTOMBRIE 2024 câștigul salarial mediu brut la nivelul județului a crescut în prețuri comparabile, cu +1,1%, iar față de luna NOIEMBRIE 2023 acesta a crescut, în prețuri comparabile, cu +12,1%.

Câștigul salarial mediu net a fost în județul Bacău de 4.973 lei (RON)/persoană, cu 415 (RON)/persoană mai mic decât cel înregistrat la nivelul economiei naționale (-7,7%).

Salarii medii nete peste media județului s-au înregistrat în "servicii", iar sub media salariului din județ în "agricultură, vânătoare și servicii anexe, silvicultură și pescuit" și "industrie și construcții".

Față de luna OCTOMBRIE 2024 câștigul salarial mediu net la nivelul județului a crescut cu +0,8% în prețuri comparabile, iar față de luna NOIEMBRIE 2023 acesta a înregistrat o creștere, în prețuri comparabile, cu +11,0%.

Evoluția pe luni și pe activități a câștigului salarial mediu net pe județ - lei RON prețuri curente -

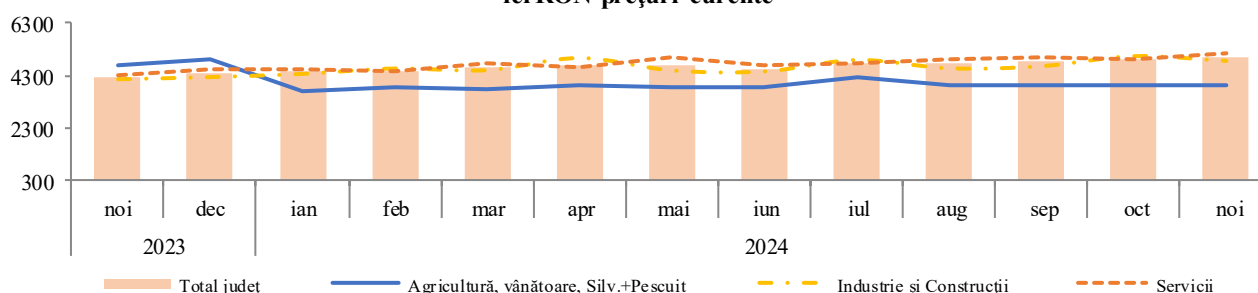

Câștigul salarial mediu brut și net în județul Bacău

	Câștigul salarial mediu brut				
	NOIEMBRIE 2024 lei(RON)/ persoană	Dinamica reală (%) față de:		Abaterea față de media pe județ +/- lei (RON)/ persoană	Abaterea față de media pe țară +/- lei (RON)/ persoană
		OCTOMBRIE 2024	NOIEMBRIE 2023		
Total județ	8.060	101,1	112,1		-765
Agricultură, vânătoare și servicii anexe, Silvicultură și Pescuit	5.928	98,2	78,8	-2.132	-611
Industria și Construcții	7.493	96,1	111,0	-567	-523
Servicii	8.604	104,5	114,2	544	-724
	Câștigul salarial mediu net				
	NOIEMBRIE 2024 lei(RON)/ persoană	Dinamica reală (%) față de:		Abaterea față de media pe județ +/- lei (RON)/ persoană	Abaterea față de media pe țară +/- lei (RON)/ persoană
		OCTOMBRIE 2024	NOIEMBRIE 2023		
Total județ	4.973	100,8	111,0		-415
Agricultură, vânătoare și servicii anexe, Silvicultură și Pescuit	3.888	98,1	79,5	-1.085	-335
Industria și Construcții	4.831	96,2	110,4	-142	-218
Servicii	5.147	104,3	113,2	174	-460

Notă: 1. Dinamica reală s-a calculat utilizând indicii medii al prețurilor de consum (IPC)

2. În câștigul salarial mediu lunar sunt cuprinse și sumele plătite salariaților pentru șomajul tehnic, în conformitate cu prevederile legale în vigoare.

Câștigul salarial mediu brut (lei RON/persoană)

	NOIEMBRIE 2024				Abaterea față de media pe țară +/- lei/persoană			
	Total județ	din care:			Total județ	din care:		
		Agricultură, vânătoare, servicii anexe, Silvicultură și Pescuit	Industria și construcții	Servicii		Agricultură, vânătoare, servicii anexe, Silvicultură și Pescuit	Industria și construcții	Servicii
Bacău	8.060	5.928	7.493	8.604	-765	-611	-523	-724
Botoșani	6.845	4.769	6.083	7.461	-1.980	-1.770	-1.933	-1.867
Iași	8.481	6.766	7.514	8.889	-344	227	-502	-439
Neamț	7.372	7.005	6.748	7.767	-1.453	466	-1.268	-1.561
Suceava	6.844	7.469	6.134	7.169	-1.981	930	-1.882	-2.159
Vaslui	7.049	5.940	5.957	7.567	-1.776	-599	-2.059	-1.761

Câștigul salarial mediu net (lei RON/persoană)

	NOIEMBRIE 2024				Abaterea față de media pe țară +/- lei/persoană			
	Total județ	din care:			Total județ	din care:		
		Agricultură, vânătoare, servicii anexe, Silvicultură și Pescuit	Industria și construcții	Servicii		Agricultură, vânătoare, servicii anexe, Silvicultură și Pescuit	Industria și construcții	Servicii
Bacău	4.973	3.888	4.831	5.147	-415	-335	-218	-460
Botoșani	4.216	2.982	3.951	4.469	-1.172	-1.241	-1.098	-1.138
Iași	5.177	4.438	4.793	5.340	-211	215	-256	-267
Neamț	4.507	4.440	4.330	4.616	-881	217	-719	-991
Suceava	4.198	4.543	3.952	4.305	-1.190	320	-1.097	-1.302
Vaslui	4.308	3.855	3.876	4.514	-1.080	-368	-1.173	-1.093

Diferențe față de câștigul salarial mediu net pe economie în luna NOIEMBRIE 2024 (+/-lei RON)

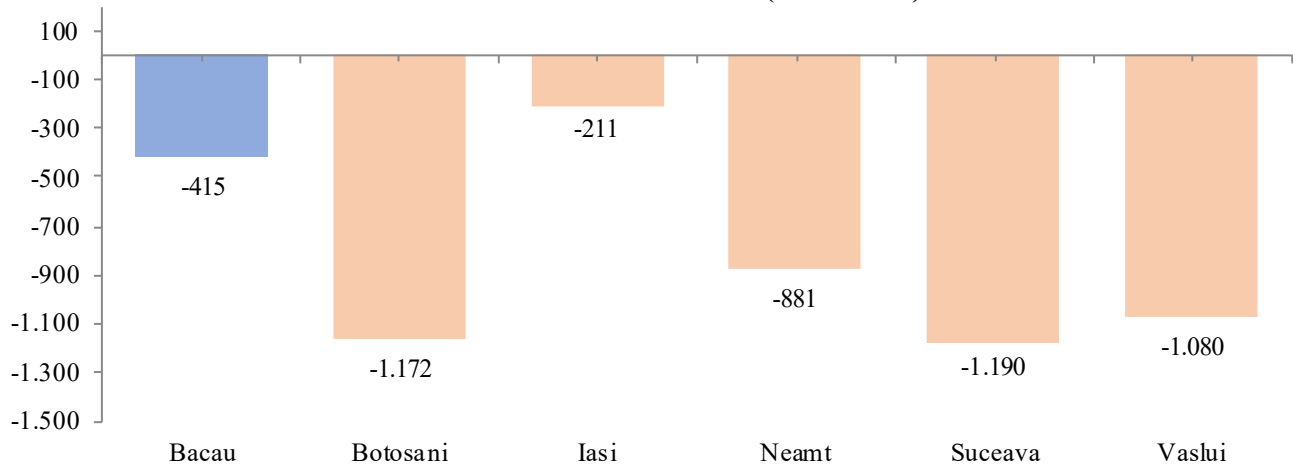

Prețurile de consum la nivel național

În luna NOIEMBRIE 2024, la nivel național, indicele prețurilor de consum a fost de:

100,41% față de OCTOMBRIE 2024

104,84% față de DECEMBRIE 2023

105,11% față de NOIEMBRIE 2023

Rata medie lunară a inflației în perioada 1.01 - 30.11.2024 a fost de 0,4%, valoare mai mare înregistrându-se la servicii (0,6%).

La **mărfurile alimentare** indicele prețurilor de consum în luna NOIEMBRIE 2024 față de OCTOMBRIE 2024 a fost de 100,19%.

Indici peste medie s-au înregistrat la:

Fructe proaspete	106,55%
Ouă	101,30%
Fasole boabe și alte leguminoase	100,95%
Brânză de vacă (telemea)	100,93%

Indici sub medie s-au înregistrat la:

Citrice și alte fructe meridionale	96,36%
Alte legume și conserve de legume	96,68%
Cartofi	99,11%
Zahăr	99,12%

La **mărfurile nealimentare** indicele prețurilor de consum în aceeași perioadă a fost de 100,61%.

Indici peste medie s-au înregistrat la:

Energie electrică	103,41%
Alte mărfuri nealimentare	101,27%
Tricotaje	101,07%

iar indici sub medie la:

Energie termică	95,05%
Frigidere și congelatoare	99,66%

La **grupa servicii** s-a înregistrat un indice al prețurilor de consum de 100,29% în luna NOIEMBRIE 2024 față de OCTOMBRIE 2024.

Evoluția lunară a prețurilor de consum în anii 2023 și 2024 (decembrie anterior = 100 %)

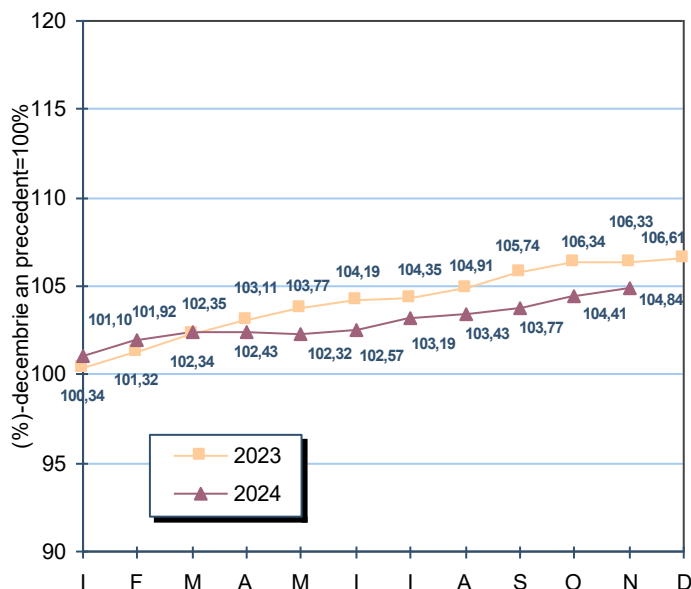

	2020	2021	2022	2023	2024
I	100,41	101,33	101,48	100,34	101,10
F	100,66	101,75	102,07	101,32	101,92
M	101,16	102,14	103,99	102,34	102,35
A	101,42	102,6	107,88	103,11	102,43
M	101,47	103,14	109,15	103,77	102,32
I	101,55	103,42	109,98	104,19	102,57
I	101,55	104,42	110,96	104,35	103,19
A	101,50	104,67	111,58	104,91	103,43
S	101,36	105,55	113,06	105,74	103,77
O	101,58	107,43	114,51	106,34	104,41
N	101,71	107,43	115,94	106,33	104,84
D	102,06	108,19	116,37	106,61	106,61

Indici peste media grupei s-au înregistrat la:

Abonament radio, televiziune	101,37%
Igienă și cosmetică	101,35%
Alte servicii cu caracter industrial	101,08%

iar indici sub media grupei la:

Transport aerian	91,76%
Servicii telefonie	98,66%
Apă, canal, salubritate	99,35%

- procente-

	NOIEMBRIE 2024 față de:			Rata medie lunară a inflației, în perioada 1.I.- 30.XI.	
	OCTOMBRIE 2024	DECEMBRIE 2023	NOIEMBRIE 2023	2024	2023
Mărfuri alimentare	100,19	104,81	105,11	0,4	0,5
Mărfuri nealimentare	100,61	104,06	104,15	0,4	0,5
Servicii	100,29	106,81	107,56	0,6	0,9
TOTAL	100,41	104,84	105,11	0,4	0,6

**Indicele Preturilor de Consum
NOIEMBRIE 2024 față de
NOIEMBRIE 2023 (%)**

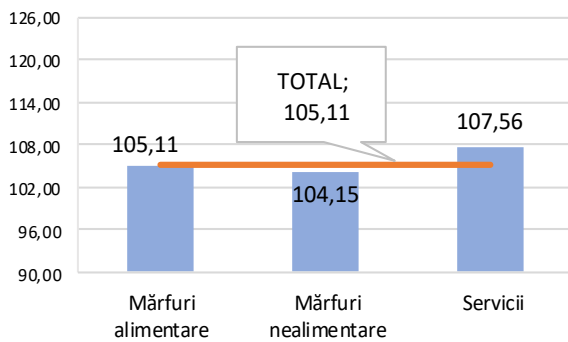

**Indicele Preturilor de Consum
NOIEMBRIE 2024 față de
DECEMBRIE 2023 (%)**

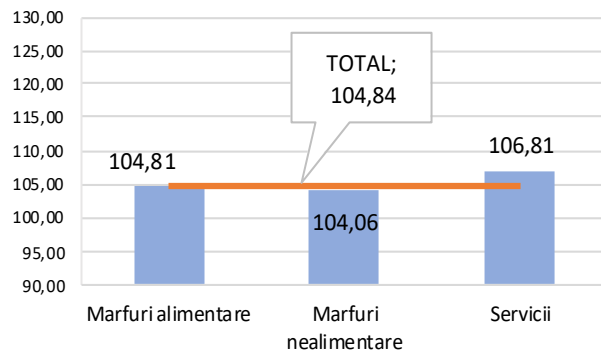

Prețurile medii la principalele produse agroalimentare vândute pe piața țărănească în luna NOIEMBRIE 2024

	Unitatea de măsură (UM)	Bacău		Moinești		Onești		Buhuși	
		lei/UM	% față OCTOMBRIE 2024	lei/UM	% față OCTOMBRIE 2024	lei/UM	% față OCTOMBRIE 2024	lei/UM	% față OCTOMBRIE 2024
Fasole boabe (uscata)	Kg.	13,88	100,5	13,94	102,8	14,31	101,3	13,69	100,4
Cartofi de toamnă	Kg.	3,69	97,1	3,94	100,0	3,63	101,1	3,66	97,6
Morcovi	Kg.	4,00	80,0	4,50	90,0	4,75	95,0	4,25	85,0
Ceapa uscata	Kg.	4,00	84,2	4,63	92,6	4,75	95,0	4,25	85,0
Usturoi uscat	Kg.	23,13	102,8	21,50	95,6	22,50	100,0	22,50	98,4
Nuci	Kg.	30,00	100,0	35,00	116,7	31,25	100,0	31,25	104,2
Lapte proaspăt de vaca	litru	6,00	100,0	6,00	100,0	6,00	100,0	5,00	100,0
Oua de gaina	bucati	1,88	100,0	1,88	100,0	1,75	94,6	1,88	97,4
Miere de albina	borcan 0,5 Kg.	33,33	100,0	33,33	100,0	33,75	101,3	31,67	91,6
Branza din lapte de oaie	Kg.	42,50	103,0	41,25	100,0	46,25	105,7	42,50	103,0

Șomajul în județul Bacău

(Sursa datelor: Agenția Județeană pentru Ocupare a Forței de Muncă Bacău)

Numărul șomerilor înregistrați la sfârșitul lunii NOIEMBRIE 2024 era de 4.250 persoane, cu 178 persoane mai puține decât la sfârșitul lunii OCTOMBRIE 2024.

Din numărul total de șomeri, 33,9% sunt șomeri indemnizați și 66,1% șomeri neindemnizați. Pe categorii socio-profesionale, din cei 1.440 șomeri indemnizați, 51,3% sunt persoane cu studii primare, gimnaziale și profesionale, 34,6% persoane cu studii liceale și postliceale și 14,1% persoane cu studii superioare.

Din total șomeri indemnizați, 60,3% sunt femeii, iar în total șomeri neindemnizați femeile reprezintă 39,1%. Repartiția șomerilor pe medii este de 32,8% în urban și 67,2% în rural.

Rata șomajului calculată ca raport între numărul total de șomeri și populația activă civilă a fost în județul Bacău la sfârșitul lunii NOIEMBRIE 2024 de 2,3% mai mică decât în luna precedentă, media pe țară fiind de 3,3%. Pe țară județul Bacău se situează pe locul 9 cu o rată a șomajului de 2,3%, pe primul loc situându-se județul Ilfov (0,4%), iar pe ultimul loc județul Teleorman (9,4%).

Ponderea numărului de șomeri înregistrați la sfârșitul lunii în populația după domiciliu în vârstă de 18-62 ani a fost de 0,9% în județul Bacău.

Indemnizația medie lunară la sfârșitul lunii NOIEMBRIE 2024 a fost de 844,88 lei pentru beneficiarii de indemnizație de șomaj (75%) și 313,33 lei pentru beneficiarii de indemnizație de șomaj (50%).

Numarul somerilor la sfarsitul lunii NOIEMBRIE 2024

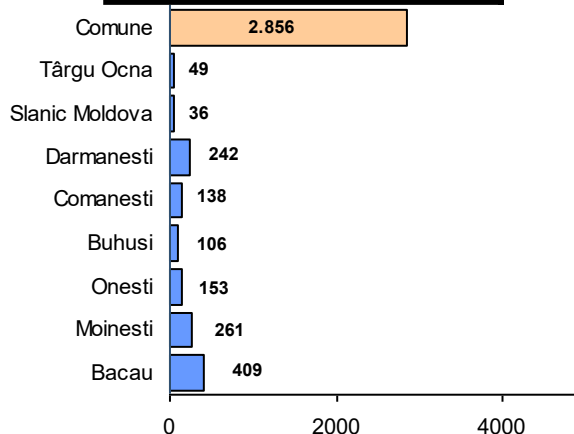

Structura numarului de someri la sfarsitul lunii NOIEMBRIE 2024

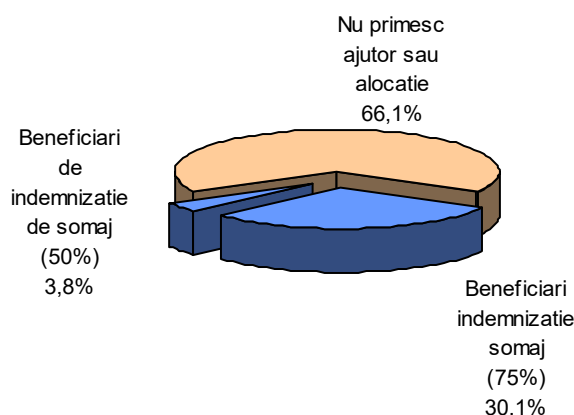

NUMĂRUL ȘOMERILOR LA SFÂRȘITUL LUNII NOIEMBRIE 2024	Total din care:	Primar, gimnazial și profesional	Liceal și postliceal	Studii superioare
Total șomeri în județul Bacău	4.250	3.345	672	233
-din care femei	1.966	1.390	423	153
1.Șomeri indemnizați:	1.440	738	498	204
-din care femei	868	394	340	134
a) Beneficiari indemnizație de șomaj (75%)	1.281	698	401	182
-din care femei	768	377	274	117
b) Beneficiari de indemnizație de șomaj (50%)	159	40	97	22
-din care femei	100	17	66	17
2.Șomeri neindemnizați	2.810	2.607	174	29
-din care femei	1.098	996	83	19

Nr. crt.	Județ/Localitate	Numărul de șomeri înregistrați la sfârșitul lunii NOIEMBRIE 2024	din care: femei	Ponderea șomerilor de la sfârșitul lunii în total mediu/județ (%)	Ponderea numărului de șomeri înregistrați la sfârșitul lunii în populația după domiciliu în vârstă de 18-62 ani (%)
	JUDETUL BACĂU	4.250	1.966	100,0	0,9
	MEDIU URBAN	1.394	720	32,8	0,7
1	MUNICIPIUL BACAU	409	257	29,3	0,3
2	MUNICIPIUL MOINEȘTI	261	127	18,7	1,8
3	MUNICIPIUL ONEȘTI	153	87	11,0	0,5
4	ORAS BUHUSI	106	48	7,6	0,7
5	ORAS COMANESTI	138	61	9,9	1,0
6	ORAS DARMANESTI	242	90	17,4	2,8
7	ORAS SLANIC MOLDOVA	36	23	2,6	1,1
8	ORAS TARGU OCNA	49	27	3,5	0,7
	MEDIU RURAL	2.856	1.246	67,2	1,2
9	AGAS	20	6	0,7	0,6
10	ARDEOANI	18	9	0,6	1,2
11	ASAU	24	15	0,8	0,6
12	BALCANI	77	36	2,7	1,6
13	BARSANESTI	18	5	0,6	0,7
14	BERESTI-BISTRITA	1		0,0	0,1
15	BERESTI-TAZLAU	44	21	1,5	1,3
16	BERZUNTI	12	6	0,4	0,4
17	BLAGEȘTI	81	27	2,8	1,8
18	BOGDANESTI	7	2	0,2	0,4
19	BRUSTUROASA	29	13	1,0	1,5
20	BUCIUMI	227	98	7,9	12,3
21	BUHOCI	18	11	0,6	0,5
22	CAIUTI	15	4	0,5	0,5
23	CASIN	14	5	0,5	0,5
24	CLEJA	22	15	0,8	0,5
25	COLONESTI	58	19	2,0	4,2
26	CORBASCA	17	7	0,6	0,5
27	COTOFANESTI	176	67	6,2	8,9
28	DAMIENESTI	25	9	0,9	2,4
29	DEALU MORII	29	10	1,0	2,0
30	DOFTEANA	63	30	2,2	0,9
31	FARAOANI	16	12	0,6	0,4
32	FILIPENI	5	3	0,2	0,4
33	FILIPESTI	7	4	0,2	0,3
34	GAICEANA	9	7	0,3	0,6
35	GARLENI	30	18	1,1	0,6
36	GHIMES-FAGET	60	26	2,1	2,1
37	GIOSENI	9	8	0,3	0,3
38	GLAVANESTI	19	8	0,7	1,1
39	GURA VAI	20	9	0,7	0,7
40	HELEGIU	23	13	0,8	0,6
41	HEMEIUS	13	11	0,5	0,3
42	HORGESTI	11	6	0,4	0,3
43	HURUIESTI	4	2	0,1	0,3

Nr. crt.	Județ/Localitate	Numărul de șomeri înregistrați la sfârșitul lunii NOIEMBRIE 2024	din care: femei	Ponderea șomerilor de la sfârșitul lunii în total mediu/județ (%)	Ponderea numărului de șomeri înregistrați la sfârșitul lunii în populația după domiciliu în vârstă de 18-62 ani (%)
44	ITESTI	1	1	0,0	0,1
45	IZVORU BERHECIULUI	2	1	0,1	0,2
46	LETEA VECHE	21	13	0,7	0,4
47	LIPOVA	66	30	2,3	3,5
48	LIVEZI	4	3	0,1	0,1
49	LUIZI-CALUGARA	7	4	0,2	0,2
50	MAGIRESTI	54	19	1,9	2,2
51	MAGURA	12	5	0,4	0,3
52	MANASTIREA CASIN	19	5	0,7	0,6
53	MARGINENI	23	14	0,8	0,3
54	MOTOSENI	17	7	0,6	0,9
55	NEGRI	39	13	1,4	2,3
56	NICOLAE BALCESCU	18	8	0,6	0,3
57	ODOBESTI	11	6	0,4	0,8
58	OITUZ	25	17	0,9	0,4
59	ONCESTI	32	14	1,1	3,5
60	ORBENI	15	6	0,5	0,7
61	PALANCA	46	16	1,6	2,3
62	PANCESTI	25	12	0,9	1,0
63	PARAVA	23	8	0,8	1,1
64	PARGARESTI	14	5	0,5	0,4
65	PARINCEA	7	4	0,2	0,3
66	PARJOL	154	53	5,4	4,0
67	PLOPANA	93	40	3,3	4,8
68	PODU TURCULUI	25	13	0,9	0,9
69	PODURI	129	53	4,5	2,6
70	PRAJESTI	3	1	0,1	0,2
71	RACACIUNI	29	11	1,0	0,5
72	RACHITOASA	57	20	2,0	2,1
73	RACOVA	16	8	0,6	0,7
74	ROSIORI	3	2	0,1	0,2
75	SANDULENI	12	6	0,4	0,4
76	SARATA	8	4	0,3	0,5
77	SASCUT	35	23	1,2	0,6
78	SAUCESTI	25	14	0,9	0,7
79	SCORTENI	11	6	0,4	0,6
80	SECUIENI	4	2	0,1	0,3
81	SOLONT	78	31	2,7	3,7
82	STANISESTI	34	14	1,2	1,3
83	STEFAN CEL MARE	214	88	7,5	6,9
84	STRUGARI	71	29	2,5	5,1
85	TAMASI	3	2	0,1	0,1
86	TARGU TROTUS	19	12	0,7	0,5
87	TATARASTI	6	3	0,2	0,4
88	TRAIAN	7	5	0,2	0,3
89	UNGURENI	6	2	0,2	0,3
90	URECHESTI	8	5	0,3	0,4
91	VALEA SEACA	25	11	0,9	1,0
92	VULTURENI	35	14	1,2	3,4
93	ZEMES	44	21	1,5	1,4

Mișcarea naturală a populației în județul Bacău

Datele pentru anii 2021 și 2022 sunt definitive pentru indicatorii născuți vii, decedați, spor și decedați sub 1 an, căsătorii și divorțuri. Datele pentru anul 2023 sunt semidefinite, iar pentru anul 2024 sunt provizorii.

Repartizarea pe județe a fenomenelor demografice s-a făcut astfel: născuții vii după domiciliul sau reședința mamei, decesele după domiciliul sau reședința decedatului, căsătoriile după locul încheierii și divorțurile după ultimul domiciliu comun al soților.

Rate (la mie)	Natalitate	Mortalitate	Spor natural	Nupțialitate	Divorțialitate	Mortalitate infantilă
an 2021	9,1	14,8	-5,7	5,4	1,24	4,9
an 2022	8,2	12,7	-4,5	5,4	1,13	5,3
an 2023	6,4	11,4	-4,7	5,0	1,13	6,4

Date operative pentru luna NOIEMBRIE 2024	Născuți vii	Decedați	Spor natural	Căsătorii	Divorțuri	Decedați sub un an
NOIEMBRIE 2023	365	640	-275	146	87	2
NOIEMBRIE 2024	326	647	-321	71	32	1
1.01.-30.11.2023	4.509	7.442	-2.933	3.390	751	29
1.01.-30.11.2024	4.096	7.447	-3.351	2.850	572	23

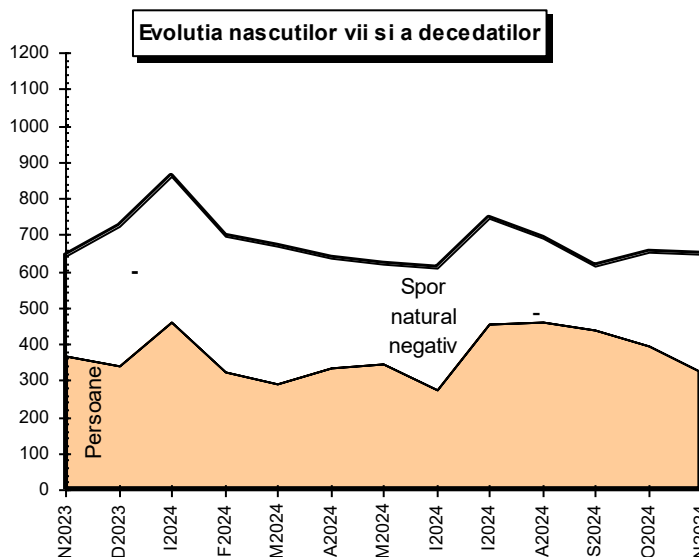
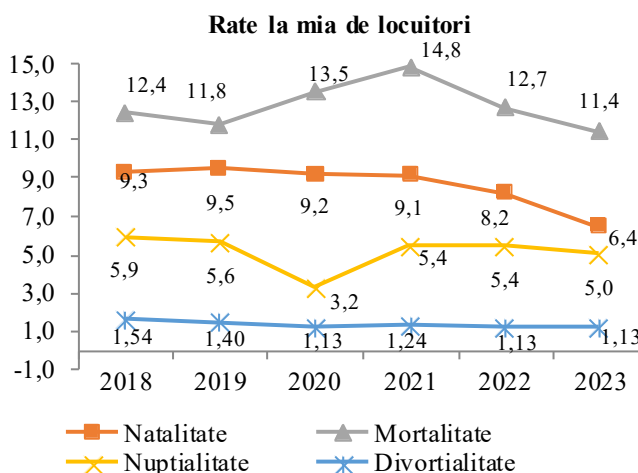
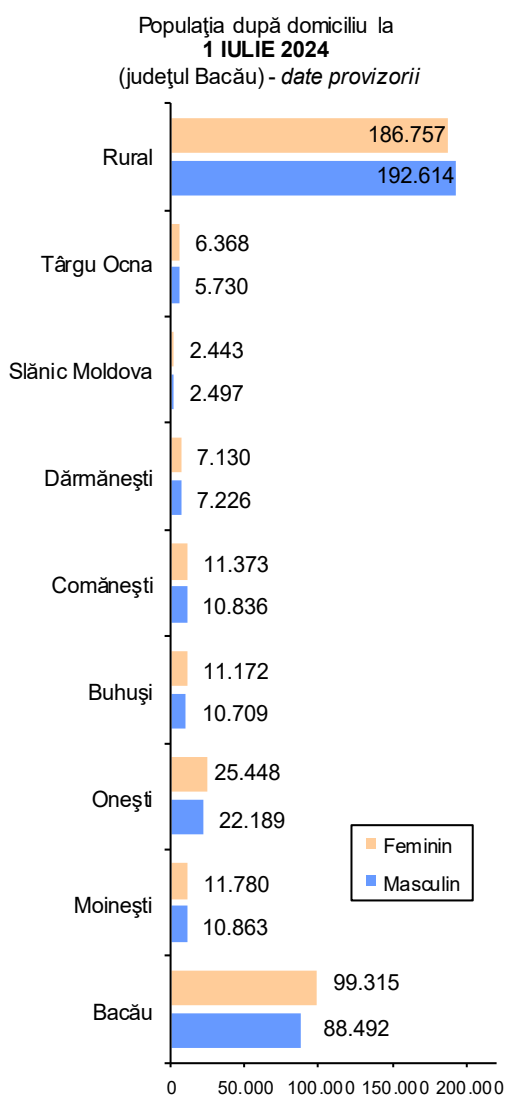

POPULAȚIA DUPĂ DOMICILIU¹⁾ PE MUNICIPII, ORAȘE ȘI COMUNE LA 1 IULIE 2024

NR. CRT.	JUDEȚ / LOCALITATE	TOTAL	MASCULIN	FEMININ	NR. CRT.	JUDEȚ / LOCALITATE	TOTAL	MASCULIN	FEMININ
	JUDEȚ BACĂU	712.942	351.156	361.786	46	LETEA VECHE	7.918	3.967	3.951
	Mediu urban	333.571	158.542	175.029	47	LIPOVA	3.103	1.615	1.488
1	MUNICIPIUL BACAU	187.807	88.492	99.315	48	LIVEZI	5.330	2.679	2.651
2	MUNICIPIUL MOINEȘTI	22.643	10.863	11.780	49	LUIZI-CALUGARA	4.944	2.471	2.473
3	MUNICIPIUL ONEȘTI	47.637	22.189	25.448	50	MAGIREȘTI	3.960	1.983	1.977
4	ORAS BUHUSI	21.881	10.709	11.172	51	MAGURA	5.950	2.974	2.976
5	ORAS COMANESTI	22.209	10.836	11.373	52	MANASTIREA CASIN	5.134	2.534	2.600
6	ORAS DARMANESTI	14.356	7.226	7.130	53	MARGINENI	10.427	5.241	5.186
7	ORAS SLANIC-MOLDOVA	4.940	2.497	2.443	54	MOTOSENI	2.986	1.581	1.405
8	ORAS TARGU OCNA	12.098	5.730	6.368	55	NEGRI	2.627	1.329	1.298
	Mediu rural	379.371	192.614	186.757	56	NICOLAE BALCESCU	9.980	5.022	4.958
9	AGAS	5.691	2.795	2.896	57	ODOBESTI	2.352	1.209	1.143
10	ARDEOANI	2.304	1.150	1.154	58	OITUZ	9.027	4.533	4.494
11	ASAU	6.534	3.310	3.224	59	ONCEȘTI	1.523	792	731
12	BALCANI	7.425	3.813	3.612	60	ORBENI	3.778	1.895	1.883
13	BARSANESTI	4.302	2.196	2.106	61	PALANCA	3.167	1.605	1.562
14	BEREȘTI-BISTRITA	2.124	1.085	1.039	62	PANCEȘTI	4.173	2.150	2.023
15	BEREȘTI-TAZLAU	5.410	2.782	2.628	63	PARAVA	3.336	1.681	1.655
16	BERZUNTI	5.121	2.575	2.546	64	PARGAREȘTI	4.555	2.288	2.267
17	BLAGEȘTI	7.623	3.814	3.809	65	PARINCEA	3.497	1.807	1.690
18	BOGDANESTI	2.645	1.303	1.342	66	PARJOL	5.844	3.013	2.831
19	BRUSTUROASA	3.223	1.666	1.557	67	PLOPANA	3.026	1.580	1.446
20	BUCIUMI	3.261	1.667	1.594	68	PODU TURCULUI	4.549	2.253	2.296
21	BUHOCI	5.027	2.561	2.466	69	PODURI	7.729	3.937	3.792
22	CAIUTI	5.200	2.639	2.561	70	PRAJESTI	2.160	1.045	1.115
23	CASIN	4.140	2.028	2.112	71	RACACIUNI	8.173	4.138	4.035
24	CLEJA	6.700	3.435	3.265	72	RACHITOASA	4.316	2.238	2.078
25	COLONESTI	2.290	1.242	1.048	73	RACOVA	3.533	1.797	1.736
26	CORBASCA	5.360	2.791	2.569	74	ROSIORI	2.348	1.228	1.120
27	COTOFANESTI	3.593	1.820	1.773	75	SANDULENI	4.417	2.282	2.135
28	DAMIENESTI	1.784	905	879	76	SARATA	2.361	1.183	1.178
29	DEALU MORII	2.433	1.233	1.200	77	SASCUT	9.522	4.734	4.788
30	DOFTEANA	11.057	5.586	5.471	78	SAUCEȘTI	5.680	2.875	2.805
31	FARAOANI	5.153	2.519	2.634	79	SCORTENI	2.862	1.473	1.389
32	FILIPENI	1.974	1.066	908	80	SECUIENI	2.348	1.219	1.129
33	FILIPESTI	4.516	2.236	2.280	81	SOLONT	3.293	1.668	1.625
34	GAICEANA	2.621	1.350	1.271	82	STANISEȘTI	4.423	2.372	2.051
35	GARLENI	7.007	3.551	3.456	83	STEFAN CEL MARE	5.243	2.563	2.680
36	GHIMES-FAGET	4.683	2.390	2.293	84	STRUGARI	2.253	1.187	1.066
37	GIOSENI	4.202	2.177	2.025	85	TAMASI	3.226	1.662	1.564
38	GLAVANESTI	2.943	1.480	1.463	86	TARGU TROTUS	5.376	2.784	2.592
39	GURA VAIL	4.718	2.373	2.345	87	TATARASTI	2.291	1.201	1.090
40	HELEGIU	6.074	3.106	2.968	88	TRAIAN	3.258	1.659	1.599
41	HEMEIUS	7.352	3.696	3.656	89	UNGURENI	3.759	1.954	1.805
42	HORGESTI	5.909	3.111	2.798	90	URECHEȘTI	3.431	1.764	1.667
43	HURUIEȘTI	2.042	1.027	1.015	91	VALEA SEACA	4.409	2.219	2.190
44	ITESTI	1.501	763	738	92	VULTURENI	1.752	906	846
45	IZVORU BERHECIULUI	1.593	813	780	93	ZEMES	4.487	2.270	2.217

1) Date provizorii

Înmatriculări de societăți comerciale cu participare străină la capitalul social subscris în județul Bacău

Numărul înmatriculărilor de societăți comerciale cu participare străină în luna NOIEMBRIE 2024 au fost în județul Bacău de 14 societăți.

Cu acest număr, județul Bacău deține 2,17% din numărul total de societăți înregistrate pe țară, ocupând locul 8 în ierarhia județelor.

Pe primele locuri la acest indicator se situează Municipiul București (55,35%), urmat de județele: Ilfov (8,22%) și Timiș (4,34%).

Toate cele 6 județe ale regiunii de NE dețin 6,05% din numărul total al societăților cu participare străină la capital. Între acestea, județul Bacău, alături de județul Iași, se situează pe locul 1 cu 14 înmatriculări fiecare (2,17% din numărul total al regiunii de NE).

Valoarea totală a capitalului social subscris de societățile înmatriculate în județul Bacău a fost de 90,8 mii lei (RON), reprezentând 61,81% din regiunea de NE și 5,11% din total țară.

După acest indicator, ierarhia pe țară a primelor județe este următoarea: Municipiul București (75,22%), Constanța (6,23%), Bacău (5,11%) și Timiș (3,72%).

Structura înmatriculărilor de societăți comerciale cu participare străină, în luna NOIEMBRIE 2024

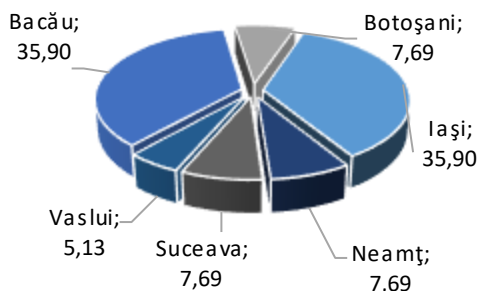

Structura capitalului social subscris în Euro, în luna NOIEMBRIE 2024

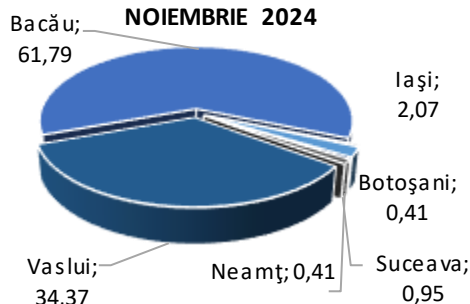

Valoarea capitalului social subscris în luna NOIEMBRIE 2024

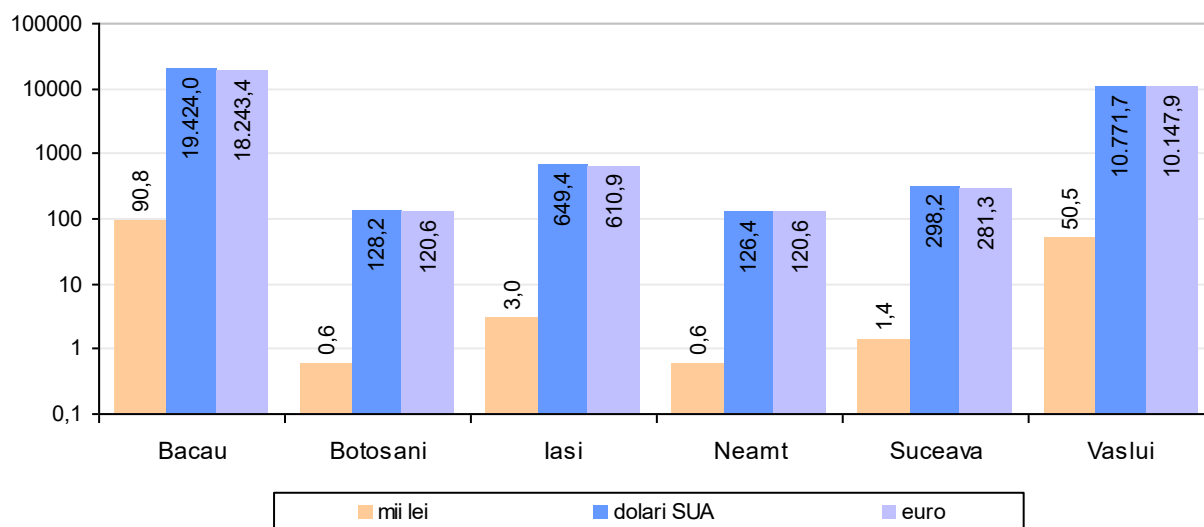

Numărul înmatriculărilor de societăți comerciale cu participare străină la capital și valoarea capitalului social subscris pe județele regiunii de NE în luna NOIEMBRIE 2024

	Înmatriculări de societăți cu participare străină la capital		Valoarea capitalului social subscris exprimat în:						Ierarhizarea județelor în funcție de numărul societăților	Ierarhizarea județelor în funcție de capitalul social
			moneda națională		valută					
	numar	Pondere în țară - % -	mii lei (RON)	Pondere în țară - % -	dolari SUA	Pondere în țară - % -	Euro	Pondere în țară - % -		
Regiunea de NE	39	6,05	146,9	8,27	31.397,9	8,26	29.524,7	8,27		
Bacău	14	2,17	90,8	5,11	19.424,0	5,11	18243,4	5,11	8	3
Botoșani	3	0,47	0,6	*	128,2	*	120,6	*	18	22
Iași	14	2,17	3,0	0,17	649,4	0,17	610,9	0,17	8	13
Neamț	3	0,47	0,6	*	126,4	*	120,6	*	18	24
Suceava	3	0,47	1,4	0,08	298,2	0,08	281,3	0,08	18	16
Vaslui	2	0,31	50,5	2,84	10771,7	2,83	10147,9	2,84	24	5

SURSA: BULETIN STATISTIC LUNAR NR. 11/2024, INS

* sub 0,05%

Exprimat în valută, valoarea capitalului social subscris de societățile înmatriculate în județul Bacău a fost de 19.424,0 dolari SUA, respectiv 18.243,4 Euro.

După capitalul social subscris în Euro, județele care se ierarhizează pe primele locuri sunt: Municipiul București (75,22%), Constanța (6,23%), Bacău (5,11%) și Timiș (3,72%).

Ponderea în țară a înmatricularilor de societăți comerciale cu participare străină în luna NOIEMBRIE 2024

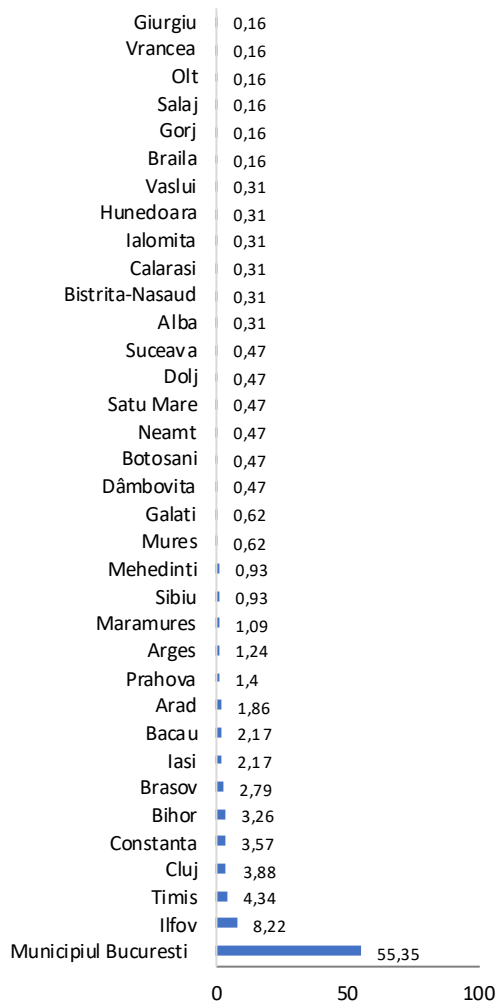

Ponderea în țară a capitalului subscris în EURO de societățile înmatriculate în luna NOIEMBRIE 2024 (peste 0,05%)

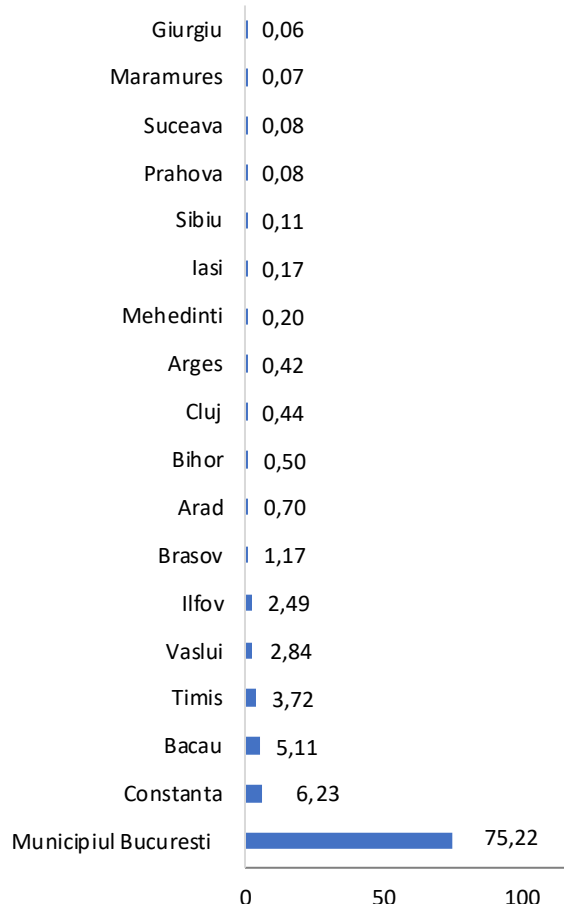

infoSTAT

publicație a Direcției Județene de Statistică Bacău

Institutul Național de Statistică Direcția Județeană de Statistică Bacău

Strada George Bacovia nr. 51, Cod poștal 600238

Telefon: 0234-510056; 0234-514805

Fax: 0234-510056; 0234-514806

email:tele@bacau.insse.ro

http://www.bacau.insse.ro

© D.J.S. Bacau 2025

Reproducerea conținutului acestei publicații, integrală sau parțială, în forma originală sau modificată, precum și stocarea într-un sistem de regăsire sau transmiterea sub orice formă și prin orice mijloace sunt interzise fara autorizarea scrisă a Direcției Județene de Statistică Bacău.

Utilizarea conținutului acestei publicații, cu titlu explicativ sau justificativ, în articole, studii, cărți este autorizată numai cu indicarea clară și precisă a sursei.

InfoSTAT



infoSTAT

Colectivul de redacție:

mat. Daniela Măgirescu — Director D.J.S. Bacău

lector univ. dr. Oana Anuța Stângaciu — Director adjunct D.J.S. Bacău/Univ. "V. Alecsandri" din Bacău
ec. Annee Marie Bejan—Compartimentul de Exploatare Aplicații Informatice, Analize, Sinteze și Diseminare Date Statistice, Relații cu publicul - D.J.S. Bacău

ec. Ionela Istrati —Compartimentul de Exploatare Aplicații Informatice, Analize, Sinteze și Diseminare Date Statistice, Relații cu publicul - D.J.S. Bacău

Colaborator permanent:

Membru fondator: prof.univ.dr. Eugenia Harja — Univ. "V. Alecsandri" din Bacău

Design:

ing. Cristina Săndulache — Compartimentul de Exploatare Aplicații Informatice, Analize, Sinteze și Diseminare Date Statistice, Relații cu publicul - D.J.S. Bacău