

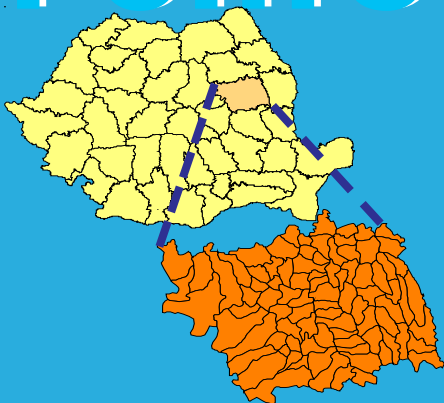

Institutul Național
de Statistică
Direcția Județeană
de Statistică Bacău



Județul Bacău în cifre



Ediția 2024

© **DJS Bacău 2024**

(Institutul Național de Statistică -
Direcția Județeană de Statistică Bacău)

Strada George Bacovia, nr.51, Bacău.

Telefon: 0234-510056.

Județul Bacău



Poziția geografică a județului

| | Punctul extrem | Comuna | Județele vecine | Longitudinea estică*) | Latitudinea nordică |
|------|----------------|------------------|---------------------|-----------------------|---------------------|
| Nord | Hârlești | Filipești | Neamț | - | 46°45' |
| Sud | Scutaru | Mănăstirea Cașin | Vrancea | - | 46°00' |
| Est | Fichitești | Podu Turcului | Vaslui | 27°26' | - |
| Vest | Făgețul de Sus | Ghimeș Făget | Harghita și Covasna | 26°00' | - |

Principalele cursuri de apă

| | Lungimea cursului de apă (km) | | |
|----------|-------------------------------|------------------------|--------|
| | Pe teritoriul județului | Pe teritoriul României | Totală |
| Siret | 145 | 596 | 706 |
| Bistrița | 40 | 290 | 290 |
| Trotuș | 118 | 169 | 169 |
| Tazlău | 59 | 85 | 85 |
| Berheci | 70 | 88 | 88 |
| Zeletin | 59 | 75 | 75 |

Principalele altitudini muntoase

| | Denumirea masivului muntos | Comuna | Altitudinea vârfului (m) |
|---------------------|----------------------------|------------------|--------------------------|
| Grîndușul (Tărhăuș) | Tarcăului | Ghimeș Făget | 1664 |
| Nemira | Nemira | Doftena | 1648 |
| Soiu | Ciucului | Comănești | 1565 |
| Geamăna | Gosmanului | Asău | 1447 |
| Clăbucul | Măgura Cașin | Mănăstirea Cașin | 1364 |
| Aluniș | Tarcăului | Asău | 1349 |
| Preutesele | Gosmanului | Brusturoasa | 1343 |
| Măgura Cașinului | Măgura Cașin | Mănăstirea Cașin | 1167 |
| Culmea Berzunți | Munții Berzunți | Berzunți | 990 |

Impărțirea administrativă a județului - la sfârșitul anului

| | UM | 2023 |
|----------------------------------|-----------------------|-------|
| Suprafața totală | km ² | 6.622 |
| Densitatea populației* | Loc./ km ² | 108,6 |
| Numărul orașelor și municipiilor | Nr. | 8 |
| din care: municipii | Nr. | 3 |
| Numărul comunelor | Nr. | 85 |
| Numărul satelor | Nr. | 491 |

*) S-a calculat cu populația după domiciliu la 1 iulie 2023 (date provizorii)



Locul județului Bacău

Locul județului în anul 2022

| Indicator | 2022 |
|---|------|
| Numărul municipiilor | 10 |
| Numărul orașelor | 18 |
| Numărul comunelor | 11 |
| Numărul satelor | 4 |
| Populația după domiciliu la 1 iulie | 8 |
| Născuți - vii | 7 |
| Decedați * | 37 |
| Sporul natural | 35 |
| Căsătorii | 7 |
| Divorturi * | 36 |
| Populația activă civilă | 16 |
| Populația ocupată la sfârșitul anului | 16 |
| Numărul mediu al salariaților | 15 |
| Câștigul mediu salarial nominal net | 14 |
| Câștigul mediu salarial nominal brut | 16 |
| Șomeri înregistrați la sfârșitul anului * | 23 |
| Rata șomajului înregistrată la sfârșitul anului * | 13 |
| Suprafața agricolă-total | l.d. |
| Tractoare agricole fizice | 23 |
| Suprafața cultivată-total | 21 |
| Producția medie vegetală de: | |
| - cereale boabe | 36 |
| - grâu | 38 |
| - orz și orzoaică | 36 |
| - porumb | 29 |
| - cartofi | 2 |

*) Ordonarea s-a făcut crescător, iar pentru toți ceilalți indicatori ordonarea s-a făcut descrescător

Locul județului Bacău



continuare

| Indicator | 2022 |
|---|-------------|
| Producția viilor pe rod | 14 |
| Producția de fructe | 25 |
| Numărul animalelor la 1 decembrie: | |
| - bovine | 17 |
| - porcine | 23 |
| - ovine | 26 |
| - cabaline | 5 |
| - păsări | 3 |
| Valoarea producției ramurii agricultură-total | 24 |
| Rețeaua și activitatea unităților culturale | |
| Spectacole și concerte | 25 |
| Spectatori și auditori | 28 |
| Locuințe terminate (exclusiv lărgiri) | 17 |
| Suprafața locuibilă a locuințelor terminate | 16 |
| Fondul de locuințe existent la 31 decembrie | 10 |
| Suprafața locuibilă la 31 decembrie | 12 |
| Unități de învățământ-total | 13 |
| Populația școlară-total | 13 |
| Personal didactic-total | 13 |
| Biblioteci | 5 |
| Volume existente la sfârșitul anului | 10 |
| Unități de cazare turistică existente | 20 |
| Capacitatea de cazare turistică existentă | 20 |
| Turiști cazați | 21 |
| Persoane condamnate definitiv de instanțe* | 38 |
| Infrafracțiuni cercetate de poliție* | 29 |

*) Ordonarea s-a făcut crescător, iar pentru toți ceilalți indicatori ordonarea s-a făcut descrescător



Locul județului Bacău

continuare

| Indicator | 2022 |
|---|-------------|
| Rețeaua și activitatea unităților de sănătate publică | |
| - spitale | 10 |
| - dispensare medicale | 3 |
| - cabinete medicale de familie | 15 |
| - farmacii | 16 |
| - medici | 16 |
| - stomatologi | 17 |
| - personal sanitar mediu | 13 |
| Vehicule înmatriculate în circulație la sfârșitul anului | |
| - autobuze și microbuze | 10 |
| - autoturisme | 14 |
| - mopede și motociclete | 20 |
| - autovehicole de marfă | 14 |
| - autocamioane | 13 |
| - autotractoare | 19 |
| - vehicule rutiere pentru scopuri speciale | 11 |
| - remorci și semiremorci | 18 |
| Pensionarii și pensia medie lunară | |
| Pensionari de asigurări sociale de stat | 10 |
| Pensionari agricultori | 11 |
| Pensia medie lunară | |
| - pensionari de asigurări sociale de stat | 15 |
| - pensionari agricultori | 15 |
| Suprafața spațiilor verzi din municipii și orașe | 14 |
| Lungimea totală simplă a rețelei de distribuție a apei | 21 |
| Lungimea totală simplă a conductelor de canalizare | 22 |
| Lungimea totală simplă a rețelei de distribuție a gazelor | 16 |

*) Ordonarea s-a făcut crescător, iar pentru toți ceilalți indicatori ordonarea s-a făcut descrescător

Populație



Populația după domiciliu, pe sexe, grupe de vârstă și medii la 1 iulie

| | locuitori | | |
|---------------------------|----------------|-------------------|-------------------|
| | 2021 | 2022 ^r | 2023 ^p |
| Total județ | 731.704 | 725.745 | 719.157 |
| Pe sexe | | | |
| Masculin | 361.105 | 357.965 | 354.417 |
| Feminin | 370.599 | 367.780 | 364.740 |
| Pe grupe de vârstă | | | |
| 0-14 ani | 111.138 | 109.358 | 105.746 |
| 15-59 ani | 462.119 | 458.740 | 455.479 |
| 60 ani și peste | 158.447 | 157.647 | 157.932 |
| Pe medii | | | |
| Urban | 346.796 | 343.534 | 338.744 |
| Rural | 384.908 | 382.211 | 380.413 |

p) date provizorii; r) date rectificate

Mișcarea naturală a populației

| | 2021 | 2022 ^r | 2023 ^p |
|--|--------|-------------------|-------------------|
| Născuți vii (persoane) | 6.409 | 5.986 | 4.851 |
| Decese (persoane) | 10.786 | 9.182 | 8.164 |
| Decese la o vârstă sub 1 an (persoane) | 33 | 32 | 31 |
| Spor natural (persoane) | -4.377 | -3.196 | -3.313 |
| Căsătorii (nr.) | 3.929 | 3.927 | 3.569 |
| Divorțuri (nr.) | 910 | 822 | 815 |

p) date provizorii; r) date rectificate

Evoluția natalității și a mortalității, în perioada 2019-2023 (rate la 1000 locuitori)

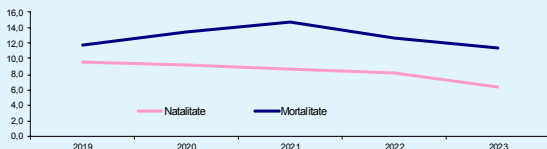

Notă: Ratele au fost calculate cu populația după domiciliu la 1 iulie.



Forța de muncă

Populația activă civilă, populația ocupată civilă și șomerii, la 31 decembrie
mii persoane

| | 2020 | 2021 | 2022 |
|---|--------------|--------------|--------------|
| Populația activă civilă - total | 215,0 | 185,5 | 189,8 |
| Masculin | 120,8 | 106,8 | 109,1 |
| Feminin | 94,2 | 78,7 | 80,7 |
| Populația ocupată civilă - total | 203,5 | 178,6 | 184,5 |
| Masculin | 114,2 | 102,8 | 106,2 |
| Feminin | 89,3 | 75,8 | 78,3 |
| Șomeri - total | 11,5 | 6,9 | 5,3 |
| Masculin | 6,6 | 4,0 | 2,9 |
| Feminin | 4,9 | 2,9 | 2,4 |

Sursa: Balanța forței de muncă

Rata de ocupare a resurselor de muncă

(%)

| | 2020 | 2021 | 2022 |
|--|------|------|------|
| | 57,5 | 50,7 | 50,4 |

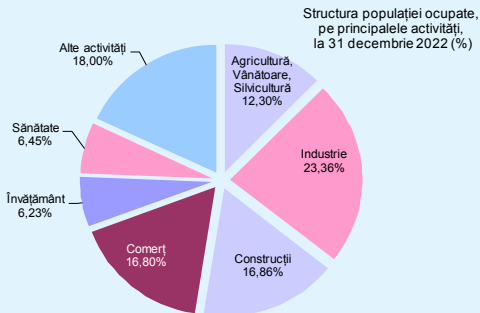

Forța de muncă



Șomeri înregistrați pe categorii (la sfârșitul anului)

| | persoane | | |
|---|--------------|--------------|--------------|
| | 2021 | 2022 | 2023 |
| Total șomeri | 6.878 | 5.337 | 4.950 |
| din care: femei | 2.884 | 2.351 | 2.133 |
| Persoane cu studii primare, gimnaziale și profesionale | 4.807 | 4.065 | 3.896 |
| din care: femei | 1.913 | 1.670 | 1.536 |
| Persoane cu studii liceale și postliceale | 1.839 | 1.081 | 843 |
| din care: femei | 821 | 562 | 468 |
| Persoane cu studii superioare | 232 | 191 | 211 |
| din care: femei | 150 | 119 | 129 |

Sursa: Agenția Națională pentru Ocuparea Forței de Muncă

Șomeri înregistrați pe categorii (la sfârșitul anului)

| | persoane | | |
|----------------------|--------------|--------------|--------------|
| | 2021 | 2022 | 2023 |
| Total șomeri | 6.878 | 5.337 | 4.950 |
| din care: femei | 2.884 | 2.351 | 2.133 |
| Șomeri indemnizați | 1.704 | 1.390 | 1.482 |
| din care: femei | 864 | 772 | 771 |
| Șomeri neindemnizați | 5.174 | 3.947 | 3.468 |
| din care: femei | 2.020 | 1.579 | 1.362 |

Sursa: Agenția Națională pentru Ocuparea Forței de Muncă

Rata șomajului înregistrată la sfârșitul anului

| | % | | |
|---------------------|------------|-------------------|-------------------|
| | 2021 | 2022 ^r | 2023 ^p |
| Total șomeri | 3,7 | 2,8 | 2,6 |
| din care: femei | 3,7 | 2,9 | 2,6 |

r) date rectificate; p) date provizorii;



Conturi naționale

Produsul intern brut și valoarea adăugată brută

milioane lei prețuri curente (RON)

| | 2019 ^{r)} | 2020 ^{r)} | 2021 |
|-------------------------|--------------------|--------------------|----------|
| Produsul intern brut | 20.729,9 | 21.750,7 | 23.050,4 |
| Valoarea adăugată brută | 18.733,2 | 19.718,5 | 20.803,2 |

Ponderea valorii adăugate brute în produsul intern brut (%)

| | 2019 ^{r)} | 2020 ^{r)} | 2021 |
|--|--------------------|--------------------|------|
| | 90,4 | 90,7 | 90,3 |

Produsul intern brut pe locuitor *)

lei prețuri curente (RON)

| | 2019 ^{r)} | 2020 ^{r)} | 2021 |
|--|--------------------|--------------------|----------|
| | 35.489,2 | 37.521,1 | 39.228,2 |

r) Date revizuite

*) Pentru perioada 2019 - 2021, produsul intern brut pe locuitor la nivel județean s-a calculat cu populația rezidentă la 1 iulie.

mil lei prețuri curente
RON

Produsul intern brut

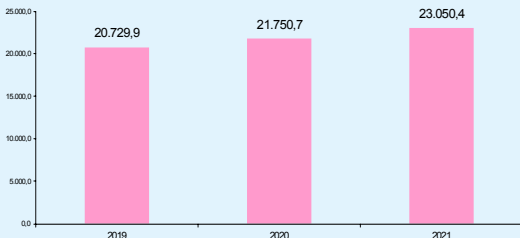

Conturi naționale



Valoarea adăugată brută pe ramuri de activitate, conform CAEN Rev.2

milioane lei preturi curente (RON)

| | 2019 ^{r)} | 2020 ^{r)} | 2021 |
|--|--------------------|--------------------|-----------------|
| Total județ, din care: | 18.733,2 | 19.718,5 | 20.803,2 |
| Agricultură, silvicultură și pescuit | 1.105,4 | 1.197,2 | 1.330,6 |
| Industria extractivă; industria prelucrătoare; producția și furnizarea de energie electrică și termică, gaze, apă caldă și aer condiționat; distribuția apei; salubritate, gestionarea deșeurilor, activități de decontaminare | 3.275,7 | 3.375,4 | 3.235,0 |
| Construcții | 2.505,5 | 2.952,9 | 3.222,5 |
| Comerț cu ridicata și cu amănuntul; repararea autovehiculelor și motocicletelor; transport și depozitare; hoteluri și restaurante | 4.188,2 | 4.521,1 | 5.404,9 |
| Informații și comunicații | 245,6 | 264,8 | 242,9 |
| Intermedieri financiare și asigurări | 241,8 | 285,6 | 294,2 |
| Tranzacții imobiliare | 2.249,3 | 2.152,3 | 2.145,3 |
| Activități profesionale, științifice și tehnice; activități de servicii administrative și activități de servicii suport | 744,5 | 714,3 | 769,6 |
| Administrație publică și apărare; asigurări sociale din sistemul public; învățământ; sănătate și asistență socială | 3.595,2 | 3.759,8 | 3.611,6 |
| Activități culturale și spectacole; reparații de produse de uz casnic și alte servicii | 582,0 | 495,1 | 546,6 |

r) date rectificate

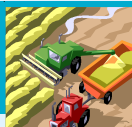

Agricultură

Producția agricolă vegetală

| | tone | | |
|------------------|---------|---------|---------|
| | 2020 | 2021 | 2022 |
| Cereale boabe | 399.000 | 520.940 | 311.753 |
| sector privat | 396.965 | 519.876 | 310.775 |
| Grâu și seară | 58.241 | 98.339 | 53.823 |
| sector privat | 56.723 | 97.303 | 53.014 |
| Orz și orzoaică | 5.024 | 6.464 | 6.049 |
| sector privat | 4.920 | 6.464 | 6.046 |
| Porumb boabe | 330.964 | 410.146 | 247.433 |
| sector privat | 330.670 | 410.125 | 247.274 |
| Floarea soarelui | 32.904 | 46.301 | 28.184 |
| sector privat | 32.892 | 46.189 | 28.147 |
| Sfeclă de zahăr | 4.592 | 5.968 | 4.192 |
| sector privat | 4.592 | 5.968 | 4.192 |
| Cartofi | 8.936 | 9.943 | 20.677 |
| sector privat | 8.920 | 9.943 | 20.669 |
| Legume | 86.527 | 87.743 | 53.918 |
| sector privat | 86.425 | 87.743 | 53.847 |
| Fructe | 22.718 | 23.801 | 19.652 |
| sector privat | 22.717 | 23.798 | 19.652 |
| Struguri | 22.842 | 23.306 | 21.484 |
| sector privat | 22.842 | 23.306 | 21.484 |

Efectivele de animale la 1 Decembrie

| | capete | | |
|---------------|---------|---------|---------|
| | 2020 | 2021 | 2022 |
| Bovine | 51.788 | 46.509 | 41.538 |
| sector privat | 51.786 | 46.505 | 41.538 |
| Porcine | 74.832 | 74.156 | 59.430 |
| sector privat | 74.722 | 74.061 | 59.387 |
| Ovine | 207.973 | 208.743 | 201.465 |
| sector privat | 207.463 | 208.238 | 200.965 |
| Caprine | 84.062 | 77.470 | 70.044 |
| sector privat | 83.967 | 77.360 | 69.934 |

Industrie

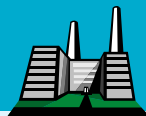

Indicii de volum ai producției industriale - serie brută (an de referință = 2015) (%)

| | an precedent =100% | | |
|---|--------------------|--------------|--------------|
| | 2020 | 2021 | 2022 |
| Industrie - total, din care: | 91,5 | 115,3 | 100,9 |
| Prelucrătoare | 91,3 | 115,0 | 101,0 |
| Producția și furnizarea de energie electrică și termică, gaze, apă caldă și aer condiționat | 104,3 | 123,5 | 93,6 |

Indicii valorici ai cifrei de afaceri (an de referință = 2015) (%)

| | an precedent =100% | | |
|--------------------------|--------------------|--------------|--------------|
| | 2020 | 2021 | 2022 |
| Industrie - total | 93,1 | 138,8 | 112,9 |

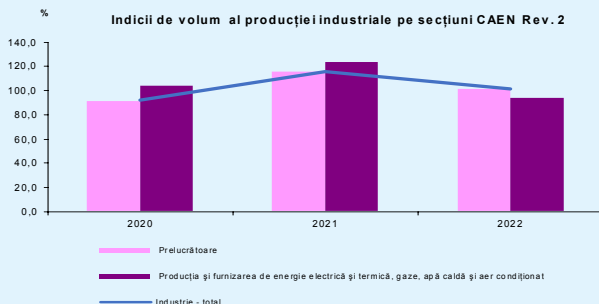



Investiții / Construcții

Investiții pe elemente de structură (%)

| | 2020 | 2021 | 2022 |
|--|--------------|--------------|--------------|
| Investiții - total | 100,0 | 100,0 | 100,0 |
| Lucrări de construcții | 42,1 | 39,4 | 43,5 |
| Utilaje cu și fără montaj | 34,9 | 38,8 | 30,5 |
| Mijloace de transport | 18,6 | 16,3 | 17,7 |
| Lucrări geologice și alte cheltuieli de investiții | 4,4 | 5,5 | 8,3 |

Indicii investițiilor realizate (%) - anul precedent = 100%

| | 2020 | 2021 | 2022 |
|---------------------------|--------------|-------------|--------------|
| Investiții - total | 113,0 | 92,4 | 110,2 |
| din care: | | | |
| Lucrări de construcții | 89,8 | 83,9 | 117,9 |
| Utilaje cu și fără montaj | 135,1 | 105,2 | 88,8 |
| Mijloace de transport | 147,6 | 82,7 | 123,3 |

Notă: Datele pentru investiții sunt rezultate din cercetarea unui eșantion de agenți economici, neextinse la nivel de județ

Numărul locuințelor terminate

| | 2020 | 2021 | 2022 |
|--|--------------|------------|--------------|
| Total - Locuințe terminate | 1.343 | 768 | 1.012 |
| Suprafață construită (m ²) | 172.112 | 121.119 | 163.275 |
| Suprafață utilă (m ²) | 133.283 | 94.406 | 127.535 |
| Suprafață locuibilă (m ²) | 92.356 | 63.241 | 83.786 |

Fondul de locuințe

| | 2020 | 2021 | 2022 |
|---------------------------------------|----------------|----------------|----------------|
| Total - Fond de locuințe | 285.266 | 285.948 | 286.856 |
| Camere de locuit | 768.168 | 770.924 | 774.408 |
| Suprafață locuibilă (m ²) | 12.850.136 | 12.909.542 | 12.988.794 |

Rezultate si performanțe ale întreprinderilor



| Diviziuni CAEN rev.2 | Număr unități locale active ²⁾ | |
|---|---|---------------|
| | 2021 | 2022 |
| TOTAL JUDEȚ BACĂU, din care: | 14.027 | 14.700 |
| Agricultură, silvicultură și pescuit | 435 | 431 |
| Industria extractivă | 27 | 30 |
| Industria prelucrătoare | 1.358 | 1.311 |
| Productia si furnizarea de energie electrica si termica, gaze, apa calda si aer conditionat | 6 | 13 |
| Distributia apei; salubritate, gestionarea deseurilor, activitati de decontaminare | 87 | 90 |
| Construcții | 1.575 | 1.704 |
| Comerț cu ridicata și amănuntul | 4.430 | 4.573 |
| Transport si depozitare | 1.205 | 1.268 |
| Hoteluri și restaurante | 673 | 713 |
| Informații și comunicații | 435 | 484 |
| Intermedieri financiare și asigurări | 299 | 301 |
| Tranzacții imobiliare | 446 | 459 |
| Activități profesionale, științifice și tehnice | 1.291 | 1.335 |
| Activități de servicii administrative și activități de servicii suport | 439 | 525 |
| Învățământ ¹⁾ | 145 | 169 |
| Sănătate și asistență socială ¹⁾ | 581 | 642 |
| Activități de spectacole, culturale și recreative | 202 | 225 |
| Alte activități de servicii | 393 | 427 |

1) Include numai unitățile locale cu activitate de învățământ sau sănătate și asistență socială, organizate ca societăți comerciale.

2) Unitatea locală activă este o întreprindere sau o parte a acesteia situată la o adresă identificabilă.

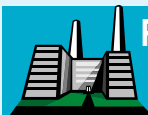

Rezultate si performanțe ale întreprinderilor

Cifra de afaceri din unitățile locale active¹⁾ din industrie, construcție, comerț și alte servicii

| Diviziuni CAEN rev.2 | Cifra de afaceri (mil. lei prețuri curente) | | Anul 2022 față de |
|--|---|---------------|-------------------|
| | 2021 | 2022 | Anul 2021 (%)* |
| TOTAL JUDEȚ BACĂU, din care: | 32.050 | 40.706 | 111,6 |
| Industria extractivă | 331 | 555 | 147,3 |
| Industria prelucratoare | 6.348 | 7.802 | 108,0 |
| Productia si furnizarea de energie electrica si termica, gaze, apa calda si aer conditionat | 130 | 249 | 168,3 |
| Distributia apei; salubritate, gestionarea deseurilor, activitati de decontaminare | 385 | 445 | 101,6 |
| Construcții | 5.901 | 8.439 | 125,7 |
| Comerț cu ridicata și amănuntul | 15.177 | 18.580 | 107,6 |
| Transport si depozitare | 1.299 | 1.655 | 112,0 |
| Hoteluri și restaurante | 415 | 528 | 111,8 |
| Informații și comunicații | 391 | 452 | 101,6 |
| Tranzacții imobiliare, închirieri și activități de servicii prestate în principal întreprinderilor | 1.042 | 1.223 | 103,1 |
| Învățământ ²⁾ | 31 | 42 | 119,1 |
| Sănătate și asistență socială ²⁾ | 394 | 447 | 99,7 |
| Alte activități | 206 | 289 | 123,3 |

*) Dimanica cifrei de afaceri s-a calculat în prețuri comparabile

1) Unitatea locală activă este o întreprindere sau o parte a acesteia situată la o adresă identificabilă.

2) Include numai unitățile locale cu activitate de învățământ sau sănătate și asistență socială, organizate ca societăți comerciale.

| | 2020 | 2021 | 2022 |
|--|---------|---------|---------|
| Cifra de afaceri realizată în medie pe o unitate locală activă (mii lei RON prețuri curente) | 2.036,5 | 2.441,8 | 2.917,6 |
| Cifra de afaceri realizată în medie pe un salariat din unitățile locale active (mii lei RON prețuri curente) | 331,2 | 404,6 | 500,1 |
| Investiții brute în bunuri corporale ce revin în medie la un salariat din unitățile locale active (mii lei RON prețuri curente) | 35,6 | 31,5 | 41,1 |
| Investiții brute în bunuri corporale ce revin în medie la 1000 lei RON cifră de afaceri realizată de unitățile locale active (lei RON prețuri curente) | 107,3 | 77,8 | 82,2 |
| Investiții nete în bunuri corporale ce revin în medie la un salariat din unitățile locale active (mii lei RON prețuri curente) | 22,9 | 21,7 | 26,5 |

Transporturi (autovehicule)



Numărul autovehiculelor înscrise în circulație, la sfârșitul anului

| | 2020 | 2021 | 2022 |
|--|---------|---------|---------|
| Autovehicule de călători - total | 180.193 | 190.936 | 197.945 |
| Autobuze și microbuze | 1.375 | 1.359 | 1.408 |
| Autoturisme (inclusiv taxiuri) | 178.818 | 189.577 | 196.537 |
| Mopede și motociclete (inclusiv mototricicluri și cvadricicluri) | 3.087 | 3.366 | 3.630 |
| Autovehicule de marfă | 27.744 | 29.058 | 30.075 |
| Tractoare | 911 | 904 | 898 |
| Vehicule rutiere pentru scopuri speciale | 1.109 | 1.156 | 1.228 |
| Remorci și semiremorci | 11.542 | 12.438 | 13.270 |

Dinamica numărului de autovehicule de călători înscrise în circulație pe tipuri de autovehicule (anul precedent =100%)

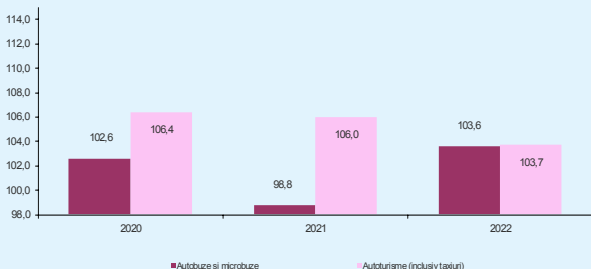



Comerț exterior

Comertul exterior pe principalele secțiuni NC¹⁾

| | 2021 | 2022 ^{s)} | 2023 ^{p)} |
|--|----------------|--------------------|--------------------|
| Export FOB (mii euro), din care: | 971.605 | 1.055.786 | 995.565 |
| Animale vii și produse animale | 22.480 | 31.014 | 38.440 |
| Produse vegetale | 3.807 | 3.602 | 3.617 |
| Produse alimentare, băuturi, tutun | 35.099 | 54.148 | 60.940 |
| Produse minerale | 237 | 352 | 450 |
| Produse chimice | 130.608 | 193.444 | 118.208 |
| Materiale plastice, cauciuc și articole din acestea | 264.506 | 198.864 | 154.648 |
| Piei crude, piei tăbăcite, blănuri și produse din acestea | 713 | 941 | 1.259 |
| Produse din lemn, exclusiv mobilier | 123.930 | 141.165 | 114.181 |
| Pastă de lemn, hârtie, carton și articole din acestea | 12.657 | 17.242 | 9.077 |
| Materii textile și articole din acestea | 129.611 | 138.207 | 182.838 |
| Încălțăminte, pălării, umbrele și articole similare | 24.468 | 27.779 | 25.960 |
| Articole din piatra, ipsos, ciment, ceramică, sticlă și din materiale similare | 371 | 1.785 | 1.037 |
| Metale comune și articole din acestea | 14.353 | 18.617 | 21.828 |
| Mașini și aparate; echipamente electrice; aparate de înregistrat sau de reproduc sunetul și imaginile | 103.626 | 104.540 | 131.748 |
| Mijloace și materiale de transport | 57.051 | 77.138 | 84.237 |
| Instrumente și aparate optice, fotografice, ceasuri; instrumente muzicale; părți și accesorii ale acestora | 16.812 | 13.671 | 6.398 |

1) Conform Nomenclatorului Combinat (NC) ;

^{s)} date semidefinite; ^{p)} date provizorii

Comerț exterior



Comertul exterior pe principalele secțiuni NC¹⁾

| | 2021 | 2022 ^{s)} | 2023 ^{p)} |
|--|------------------|--------------------|--------------------|
| Import CIF (mii euro) din care : | 1.346.564 | 1.520.395 | 1.424.038 |
| Animale vii și produse animale | 35.771 | 38.774 | 48.044 |
| Produse vegetale | 24.903 | 50.742 | 33.923 |
| Produse alimentare, băuturi, tutun | 12.132 | 15.395 | 19.685 |
| Produse minerale | 13.864 | 9.855 | 8.813 |
| Produse chimice | 98.044 | 89.990 | 72.860 |
| Materiale plastice, cauciuc și articole din acestea | 89.839 | 96.995 | 95.037 |
| Piei crude, piei tăbăcite, bălănuri și produse din acestea | 5.657 | 5.487 | 4.538 |
| Produse din lemn, exclusiv mobilier | 55.589 | 67.177 | 59.680 |
| Pastă de lemn, hârtie, carton și articole din acestea | 15.233 | 19.243 | 16.798 |
| Materii textile și articole din acestea | 90.547 | 95.389 | 107.179 |
| Încălțăminte, pălării, umbrele și articole similare | 12.694 | 13.808 | 11.965 |
| Articole din piatră, ipsos, ciment, ceramică, sticlă și din materiale similare | 93.914 | 111.292 | 105.029 |
| Metale comune și articole din acestea | 397.897 | 444.656 | 339.463 |
| Mașini și aparate; echipamente electrice; aparate de înregistrat sau de reproduc sunetul și imaginile | 200.933 | 247.345 | 257.488 |
| Mijloace și materiale de transport | 41.650 | 56.316 | 68.837 |
| Instrumente și aparate optice, fotografice, ceasuri; instrumente muzicale; părți și accesorii ale acestora | 11.901 | 14.851 | 11.616 |

1) Conform Nomenclatorului Combinat (NC);

^{s)} date semi definitive; ^{p)} date provizorii



Turism

Unități de cazare turistică existente la 31 iulie

| | număr | | |
|------------------------------------|------------|------------|------------|
| | 2021 | 2022 | 2023 |
| Total județ | 198 | 197 | 208 |
| Hoteluri | 21 | 21 | 22 |
| Hosteluri | 7 | 7 | 7 |
| Apartamente și camere de inchiriat | 24 | 34 | 55 |
| Moteluri | 9 | 9 | 8 |
| Vile turistice | 17 | 18 | 20 |
| Cabane turistice | 1 | 1 | 1 |
| Bungalouri | 12 | 6 | 8 |
| Popasuri turistice | 1 | 1 | 1 |
| Căsuțe turistice | 1 | 1 | 6 |
| Tabere de elevi și preșcolari | 2 | 2 | 2 |
| Pensiuni turistice | 58 | 55 | 50 |
| Pensiuni agroturistice | 45 | 42 | 28 |

Sosiri ale turiștilor cazați în unitățile de cazare turistică

| | persoane | | |
|----------------------|----------------|----------------|----------------|
| | 2021 | 2022 | 2023 |
| Total turiști | 160.364 | 183.839 | 194.531 |
| Români | 154.944 | 172.120 | 182.088 |
| Străini | 5.420 | 11.719 | 12.443 |

Numărul înnopțărilor turiștilor cazați în unitățile de cazare turistică

| | număr | | |
|----------------------|----------------|----------------|----------------|
| | 2021 | 2022 | 2023 |
| Total turiști | 310.612 | 373.715 | 397.525 |
| Români | 292.328 | 338.202 | 364.165 |
| Străini | 18.284 | 35.513 | 33.360 |

Număr de salariați



Efectivul salariaților pe activități CAEN rev.2 și sexe, la 31 decembrie

persoane

| | 2020 | 2021 | 2022 |
|---|----------------|----------------|----------------|
| Total economie | 118.778 | 120.239 | 123.031 |
| Feminin | 60.896 | 59.682 | 61.305 |
| Agricultură, silvicultură și pescuit | 2.983 | 2.949 | 3.153 |
| Feminin | 719 | 756 | 720 |
| Industrie | 32.237 | 32.503 | 32.925 |
| Feminin | 15.470 | 15.381 | 16.229 |
| Industria extractivă | 1.385 | 1.453 | 1.442 |
| Feminin | 175 | 169 | 173 |
| Industria prelucrătoare | 27.327 | 27.514 | 28.056 |
| Feminin | 14.517 | 14.467 | 15.304 |
| Energie electrică și termică, gaze, apă | 1.177 | 1.224 | 1.167 |
| Feminin | 197 | 187 | 200 |
| Distribuția apei; salubritate, gestionarea deșeurilor | 2.348 | 2.312 | 2.260 |
| Feminin | 581 | 558 | 552 |
| Construcții | 13.493 | 14.107 | 15.058 |
| Feminin | 1.414 | 1.461 | 1.636 |
| Comert cu ridicata și cu amănuntul | 23.394 | 24.205 | 24.245 |
| Feminin | 13.518 | 12.362 | 12.159 |
| Transport și depozitare | 4.275 | 4.255 | 4.324 |
| Feminin | 1.013 | 1.107 | 929 |
| Hoteluri și restaurante | 3.166 | 3.210 | 3.429 |
| Feminin | 2.136 | 2.103 | 2.270 |
| Informații și comunicații | 1.804 | 1.941 | 2.106 |
| Feminin | 608 | 777 | 735 |
| Intermedieri financiare și asigurări | 1.387 | 1.369 | 1.384 |
| Feminin | 1.076 | 1.080 | 1.069 |
| Tranzacții imobiliare | 495 | 520 | 478 |
| Feminin | 206 | 195 | 307 |
| Activități profesionale, științifice și tehnice | 2.014 | 2.061 | 2.107 |
| Feminin | 865 | 915 | 1.115 |
| Activități de servicii administrative | 4.474 | 4.993 | 4.872 |
| Feminin | 1.812 | 1.996 | 1.968 |
| Administrație publică și apărare; asigurări sociale | 4.690 | 4.713 | 4.766 |
| Feminin | 2.800 | 2.768 | 2.807 |
| Învățământ | 11.139 | 9.931 | 10.575 |
| Feminin | 8.833 | 8.390 | 9.032 |
| Sănătate și asistență socială | 10.799 | 10.936 | 10.980 |
| Feminin | 8.835 | 8.923 | 8.838 |
| Activități de spectacole, culturale și recreative | 1.240 | 1.349 | 1.431 |
| Feminin | 739 | 776 | 886 |
| Alte activități de servicii | 1.188 | 1.197 | 1.198 |
| Feminin | 852 | 692 | 605 |



Câştiguri salariale

Câştigul mediu net pe activităţi economice

lei preţuri curente/persoană

| | 2020 | 2021 | 2022 |
|---|--------------|--------------|--------------|
| Total | 2.825 | 2.977 | 3.335 |
| Agricultură, silvicultură și pescuit | 2.491 | 2.881 | 3.660 |
| Industrie | 2.545 | 2.757 | 3.102 |
| Constructii | 3.214 | 3.561 | 3.978 |
| Comerţ cu ridicata și cu amănuntul; repararea autovehiculelor și motocicletelor | 2.313 | 2.420 | 2.799 |
| Transporturi și depozitare | 2.524 | 2.670 | 3.098 |
| Hoteluri și restaurante | 1.543 | 1.711 | 1.912 |
| Informații și comunicații | 3.044 | 2.721 | 3.541 |
| Intermedieri financiare și asigurări | 3.875 | 3.954 | 4.459 |
| Tranzacții imobiliare | 2.333 | 2.293 | 2.764 |
| Activități profesionale, științifice și tehnice | 2.640 | 2.896 | 3.005 |
| Activități de servicii administrative și activități de servicii suport | 1.977 | 2.098 | 2.318 |
| Administrație publică și apărare; asigurări sociale din sistemul public | 4.944 | 5.096 | 5.310 |
| Învățământ | 3.131 | 3.271 | 3.672 |
| Sănătate și asistență socială | 3.823 | 3.772 | 3.961 |
| Activități de spectacole, culturale și recreative | 2.568 | 2.548 | 2.788 |
| Alte activități de servicii | 1.990 | 1.930 | 2.201 |

Câştigul salarial mediu net în lunile anului 2023 (lei RON/ persoană)

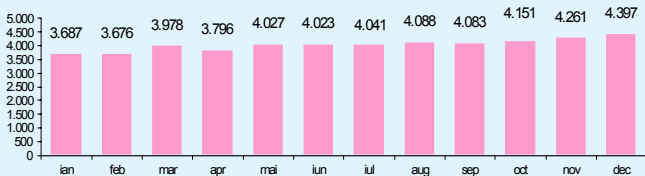

Învățământ



| | 2020 | 2021 | 2022 |
|--|---------------|---------------|---------------|
| Numărul unităților în învățământul de toate gradele | | | |
| Total | 187 | 185 | 184 |
| Populația școlară (mii persoane) | | | |
| Total | 98.416 | 98.081 | 96.117 |
| în învățământul: | | | |
| Antepreșcolar și preșcolar | 16.090 | 16.163 | 16.031 |
| Primar și gimnazial | 50.471 | 51.450 | 50.814 |
| Liceal | 18.389 | 17.515 | 17.231 |
| Școli profesionale | 4.341 | 4.149 | 3.764 |
| Postliceal și de maiștri | 2.298 | 2.195 | 2.100 |
| Superior | 6.827 | 6.609 | 6.177 |

Numărul preșcolarilor, elevilor și studenților care revin la un cadru didactic

| | 2020 | 2021 | 2022 |
|----------------------------|------|------|------|
| Antepreșcolar și preșcolar | 15 | 15 | 15 |
| Elevi | 14 | 14 | 14 |
| Studenți | 36 | 35 | 34 |

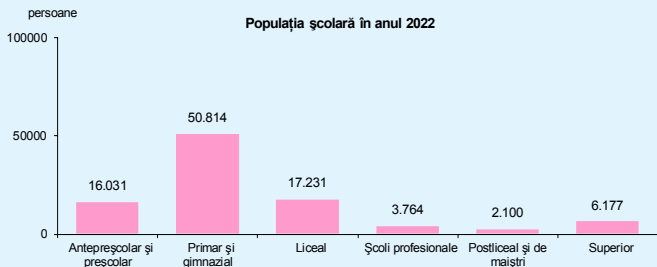



Sănătate

Numărul cadrelor medico-sanitare, în sectorul public la 31 decembrie

| | 2020 | 2021 | 2022 |
|---------------------------|------|------|------|
| Medici | 696 | 682 | 665 |
| din care: femei | 476 | 472 | 460 |
| Medici de familie | 4 | 4 | 5 |
| din care: femei | 1 | 2 | 2 |
| Stomatologi | 19 | 16 | 15 |
| din care: femei | 12 | 11 | 10 |
| Farmaciiști | 18 | 14 | 14 |
| din care: femei | 17 | 13 | 13 |
| Personal sanitar mediu | 2540 | 2582 | 2512 |
| din care: femei | 2286 | 2320 | 2272 |
| Personal sanitar auxiliar | 1506 | 1479 | 1433 |
| din care: femei | 1231 | 1205 | 1163 |

Numărul cadrelor medico-sanitare, în sectorul privat la 31 decembrie

| | 2020 | 2021 | 2022 |
|---------------------------|------|------|------|
| Medici | 412 | 413 | 400 |
| din care: femei | 321 | 330 | 318 |
| Medici de familie | 260 | 251 | 245 |
| din care: femei | 223 | 215 | 211 |
| Stomatologi | 332 | 338 | 345 |
| din care: femei | 210 | 212 | 215 |
| Farmaciiști | 272 | 265 | 281 |
| din care: femei | 257 | 254 | 262 |
| Personal sanitar mediu | 1321 | 1322 | 1324 |
| din care: femei | 1204 | 1201 | 1206 |
| Personal sanitar auxiliar | 430 | 449 | 474 |
| din care: femei | 388 | 411 | 436 |

Pensionari



Numărul mediu anual al pensionarilor și pensia medie lunară

| | 2020 | 2021 | 2022 |
|---|------------------------------|---------|---------|
| Numărul mediu anual al pensionarilor | | | |
| De asigurări sociale de stat ¹⁾ | 140.440 | 139.739 | 138.280 |
| Agricultori | 8.781 | 7.606 | 6.503 |
| Pensia medie lunară- lei prețuri curente | | | |
| De asigurări sociale de stat ¹⁾ | 1.422 | 1.570 | 1.733 |
| Agricultori | 588 | 644 | 710 |
| | % față de an anterior | | |
| Numărul mediu anual al pensionarilor | | | |
| De asigurări sociale de stat ¹⁾ | 100,1 | 99,5 | 99,0 |
| Agricultori | 89,5 | 86,6 | 85,5 |
| Pensia medie lunară | | | |
| De asigurări sociale de stat ¹⁾ | 113,0 | 105,1 | 97,0 |
| Agricultori | 112,1 | 104,3 | 96,9 |

1) Categoria "asigurări sociale de stat" nu include pensionarii M.Ap.N., M.A.I.

Notă: Dinamica pensiei medii lunare s-a calculat în prețuri comparabile

Raport de dependență

| | 2020 | 2021 | 2022 |
|--|------|------|------|
| Număr de pensionari de asigurări sociale de stat ce revin la 100 salariați | 126 | 125 | 122 |



Comunicații

Activitatea de poștă

| | 2020 | 2021 | 2022 |
|---|------|------|------|
| Numărul unităților de poștă * | 159 | 159 | 159 |
| Activitățile de poștă (mii bucăți) | | | |
| Correspondență și imprimare | 131 | 118 | 112 |
| Colete poștale | 44 | 40 | 34 |
| Trimiteri recomandate | 254 | 265 | 258 |

*) la sfârșitul anului

Activitatea de telefonie

| | 2020 | 2021 | 2022 |
|---|------|------|------|
| Numărul total de conexiuni la serviciul de telefonie fixă (mii) * | 87,6 | 73,3 | 54,5 |
| Convorbiri telefonice în rețeaua telefonică fixă (milioane minute) | | | |
| Trafic național | 19,7 | 12,6 | 4,8 |
| Trafic internațional | 1,3 | 0,9 | 0,6 |

*) la sfârșitul anului

Evoluția convorbirilor telefonice în rețeaua telefonică fixă (milioane minute)

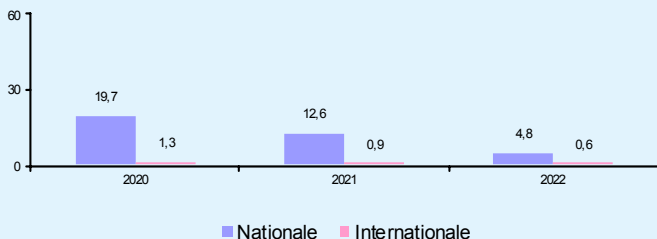

Cultură

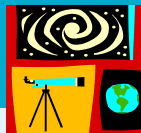

Biblioteci

| | număr | | |
|---|------------|------------|------------|
| | 2020 | 2021 | 2022 |
| Biblioteci - total * | 336 | 303 | 301 |
| Biblioteci ale instituțiilor de învățământ superior | 2 | 2 | 2 |
| Biblioteci specializate | 18 | 18 | 14 |
| Biblioteci școlare | 251 | 223 | 225 |
| Biblioteci publice | 65 | 60 | 60 |

*) la sfârșitul anului

Cinematografe

| | 2020 | 2021 | 2022 |
|---------------------------|-------|--------|--------|
| Număr unități* | 3 | 3 | 3 |
| Spectacole (nr) | 5.770 | 12.379 | 19.654 |
| Spectatori (mii persoane) | 83 | 125 | 279 |

*) la sfârșitul anului

Institutiile de spectacol

| | 2020 | 2021 | 2022 |
|-----------------------------|--------|--------|--------|
| Număr unități* | 5 | 5 | 5 |
| Spectacole și concerte (nr) | 144 | 224 | 266 |
| Spectatori și auditori (nr) | 13.835 | 23.755 | 36.130 |

*) la sfârșitul anului

Muzee

| | 2020 | 2021 | 2022 |
|-----------------------|--------|--------|---------|
| Număr unități* | 26 | 24 | 26 |
| Vizitatori (persoane) | 23.413 | 55.971 | 101.980 |

*) la sfârșitul anului



Infrastructura

Drumurile publice, la 31 decembrie (km)

| | 2020 | 2021 | 2022 |
|---|--------------|--------------|--------------|
| Drumuri publice - total | 2.456 | 2.483 | 2.484 |
| Drumuri modernizate | 1.048 | 1.154 | 1.155 |
| Drumuri cu îmbrăcăminți ușoare rutiere | 382 | 384 | 384 |
| Drumuri naționale* - total | 450 | 480 | 481 |
| Drumuri modernizate | 431 | 461 | 462 |
| Drumuri cu îmbrăcăminți ușoare rutiere | 18 | 18 | 18 |
| Drumuri județene și comunale - total | 2.006 | 2.003 | 2.003 |
| Drumuri modernizate | 617 | 693 | 693 |
| Drumuri cu îmbrăcăminți ușoare rutiere | 364 | 366 | 366 |
| Densitatea drumurilor publice pe 100 km² de teritoriu | 37,1 | 37,5 | 37,5 |

*) inclusiv autostrăzi și drumuri europene

Străzile orășenești, la 31 decembrie (km)

| | 2020 | 2021 | 2022 |
|---|-------------|-------------|-------------|
| Lungimea străzilor orășenești - total (km) | 779 | 801 | 801 |
| - modernizate | 484 | 508 | 509 |
| Gradul de modernizare (%) | 62,1 | 63,4 | 63,5 |

Rețeaua și volumul gazelor naturale distribuite, la 31 decembrie

| | 2020 | 2021 | 2022 |
|---|----------------|----------------|----------------|
| Lungimea simplă a conductelor de distribuție (km.) | 1.133,6 | 1.232,6 | 1.293,5 |
| Gaze naturale distribuite (mii m³) | 216.029 | 246.102 | 165.875 |
| - pentru uz casnic | 76.378 | 88.642 | 75.942 |



Rețeaua și volumul apei potabile distribuite, la 31 decembrie

| | 2020 | 2021 | 2022 |
|--|---------|---------|---------|
| Lungimea simplă a rețelei (km) | 2.044,1 | 2.045,0 | 2.068,5 |
| Apa potabilă distribuită (mii m ³) | 15.429 | 15.448 | 15.694 |
| - pentru uz casnic | 12.204 | 12.349 | 12.382 |

Rețeaua de canalizare, la 31 decembrie

| | 2020 | 2021 | 2022 |
|--|---------|---------|---------|
| Lungimea simplă a conductelor de canalizare (km) | 1.097,0 | 1.106,9 | 1.117,0 |

Linii de cale ferată în exploatare, la 31 decembrie

| | 2020 | 2021 | 2022 |
|--|------|------|------|
| Lungimea căilor ferate (km) - total | 221 | 220 | 223 |
| - din care, electrificate | 189 | 189 | 186 |
| Linii cu ecartament normal * (km) - total | 221 | 220 | 223 |
| - din care, cu o cale | 109 | 108 | 117 |
| Densitatea liniilor pe 1000 km ² teritoriu (km) | 33,4 | 33,2 | 33,7 |

*) linii la care distanța între șine este de 1435 mm



Statistică teritorială

Populația după domiciliu pe municipii, orașe și comune la 1 iulie 2023 (date provizorii)

| Localități | Persoane | Localități | Persoane |
|---------------------|----------------|------------------|----------|
| Total Bacău | 719.157 | Letea Veche | 7.720 |
| Mediu urban | 338.744 | Lipova | 3.108 |
| Municipiul Bacău | 191.447 | Livezi | 5.323 |
| Municipiul Moinești | 22.942 | Luizi-Călugăra | 4.972 |
| Municipiul Onești | 48.121 | Măgurești | 4.025 |
| Oraș Buhuși | 22.315 | Măgura | 5.852 |
| Oraș Comănești | 22.402 | Mănăstirea Cașin | 5.136 |
| Oraș Dărmănești | 14.413 | Mărgineni | 10.351 |
| Oraș Slănic Moldova | 4.975 | Motoșeni | 3.053 |
| Oraș Târgu Ocna | 12.129 | Negri | 2.661 |
| Mediu rural | 380.413 | Nicolae Bălcescu | 9.998 |
| Agăș | 5.750 | Odobesti | 2.348 |
| Ardeoani | 2.294 | Oituz | 9.075 |
| Asău | 6.624 | Oncești | 1.532 |
| Balcani | 7.477 | Orbeni | 3.766 |
| Bârsănești | 4.344 | Palanca | 3.192 |
| Berești-Bistrița | 2.134 | Păncești | 4.205 |
| Berești-Tazlău | 5.399 | Parava | 3.360 |
| Berzunți | 5.176 | Pârgărești | 4.641 |
| Blăgești | 7.582 | Parincea | 3.522 |
| Bogdănești | 2.636 | Pârjol | 5.896 |
| Brusturoasa | 3.241 | Plopana | 3.073 |
| Buciumi | 3.261 | Podu Turcului | 4.640 |
| Buhoci | 5.057 | Poduri | 7.772 |
| Căiuți | 5.245 | Prăjești | 2.149 |
| Cașin | 4.107 | Răcăciuni | 8.219 |
| Cleja | 6.767 | Răchitoasa | 4.395 |
| Colonești | 2.304 | Racova | 3.558 |
| Corbasca | 5.398 | Roșiori | 2.348 |
| Coțofănești | 3.578 | Sănduleni | 4.462 |
| Dămienești | 1.816 | Sărata | 2.313 |
| Dealul Morii | 2.493 | Sascut | 9.563 |
| Doftena | 11.150 | Săucești | 5.620 |
| Faraoni | 5.194 | Scorțeni | 2.899 |
| Filipeni | 1.973 | Secuieni | 2.323 |
| Filipești | 4.448 | Solonț | 3.325 |
| Găiceana | 2.654 | Stănișești | 4.421 |
| Gârleni | 7.038 | Ștefan cel Mare | 5.230 |
| Ghimeș-Făget | 4.689 | Strugari | 2.280 |
| Gioseni | 4.186 | Tamași | 3.208 |
| Glăvănești | 2.994 | Târgu Trotuș | 5.404 |
| Gura Văii | 4.776 | Tătărești | 2.315 |
| Helegiu | 6.169 | Traian | 3.206 |
| Hemeiuș | 6.968 | Ungureni | 3.749 |
| Horgești | 5.862 | Urechești | 3.484 |
| Huruiești | 2.109 | Valea Seacă | 4.430 |
| Itești | 1.477 | Vultureni | 1.774 |
| Izvoru Berheciului | 1.593 | Zemeș | 4.554 |

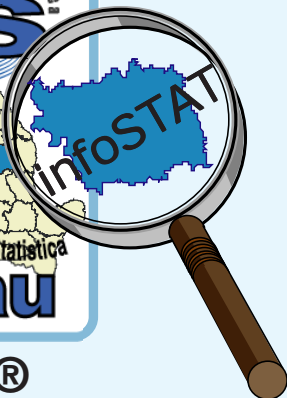
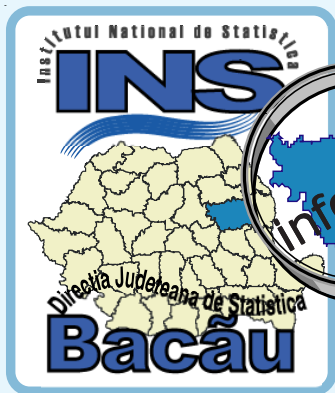

infoSTAT ®

ISSN 1454-2676

O publicație a INS
Direcția Județeană de Statistică Bacău

tel:+40-234-510056
e-mail: tele@bacau.insse.ro

Colectivul de redacție:

Lector univ. dr. Oana Anuța Stângaciu - Coordonator -
Director executiv adjunct D.J.S. Bacău;

mat. Daniela Măgirescu - Director executiv D.J.S. Bacău
ec. Annee Marie Bejan - D.J.S. Bacău

Design:

ing. Cristina Săndulache - D.J.S.Bacău



Direcția Județeană de Statistică Bacău

str. George Bacovia, nr.51, Bacău

telefon 0234-510056

email: tele@bacau.insse.ro

<http://www.bacau.insse.ro/>